

龙泉产城融合城市片区
应急体系专项规划
(2021-2035年)
(征求意见稿)

龙泉驿区应急管理局
二零二二年十月

目 录

一、总则	1
(一) 地位作用	1
(二) 规划依据	1
(三) 规划原则	3
(四) 规划期限	3
二、规划背景	4
(一) 片区现状	4
(二) 面临形势	8
三、规划目标	13
(一) 近期目标	13
(二) 远景目标	14
四、主要任务与重点工程	15
(一) 深化应急管理体制改革	15
(二) 强化安全生产风险防控	16
(三) 加强自然灾害防治	19
(四) 提升应急处突能力	24
(五) 信息技术应用	28
(六) 共建共治共享	29
五、保障措施	31
(一) 加强组织保障	31
(二) 制定实施计划	31
(三) 完善资金保障	31
(四) 强化监督评估	32
附表	33
附图	139

为贯彻落实好《中共中央 国务院关于加强基层治理体系和治理能力现代化建设的意见》要求，做好全省乡镇行政区划和村级建制调整改革“后半篇”文章，加快推进龙泉产城融合城市片区基层应急体系和能力现代化，提升综合防灾减灾和救灾能力，特编制《龙泉产城融合城市片区应急体系专项规划（2021-2035年）》，以下简称“本规划”。

一、总则

（一）地位作用

编制乡镇级片区应急体系专项规划，是全面落实龙泉驿区政府关于做好两项改革“后半篇”文章的重大举措，是融合衔接乡镇级片区国土空间规划的实际需求，是对“十四五”应急体系规划和提升基层应急能力工作方案的细化和深化，是自然灾害综合风险普查成果的具体应用，是健全完善基层应急体系、提升基层应急能力的重要依据。

（二）规划依据

《中共中央 国务院关于加强基层治理体系和治理能力现代化建设的意见》（中发〔2021〕6号）

《四川省乡镇行政区划和村级建制调整改革“后半篇”文章专项工作领导小组关于印发〈优化乡镇机构编制资源配置〉等25个工作方案的通知》（川两改组〔2021〕2号）

《中共四川省委办公厅 四川省人民政府办公厅印发〈关于做好乡镇行政区划和村级建制调整改革“后半篇”文章的实施方案〉的通知》（川委厅〔2021〕6号）

《中共四川省委办公厅 四川省人民政府办公厅印发〈关于全省县域内片区划分的指导意见〉〈关于以片区单为单元

编制乡村国土空间规划的指导意见)的通知》(川委厅〔2021〕53号)

《四川省自然资源厅关于印发〈乡镇级片区专项规划省级工作方案〉的通知》(川自然资发〔2021〕43号)

《四川省应急管理厅关于印发〈四川省乡镇级片区应急体系专项规划编制要点(试行)〉〈四川省乡镇级片区应急体系专项规划备案程序及审查要点(试行)〉的通知》(川应急〔2022〕3号)

《成都市镇(街道)行政区划调整和村(社区)体制机制改革“后半篇”文章专项工作领导小组关于印发〈关于优化提升中心镇、其他镇、中心村、其他村公共服务设施和公共基础设施基本配套标准的指导意见(试行)〉的通知》(成两改组〔2021〕8号)

《成都市应急委员会关于印发〈关于完善基层应急管理体系持续提升基层应急管理能力的意见〉的通知》(成应急委〔2022〕1号)

《四川省“十四五”应急体系规划》

《成都市“十四五”应急体系建设规划(包含消防等事业)》

《成都经开区(龙泉驿区)“十四五”应急体系建设规划》

《龙泉驿区消防专项规划(2021-2035)》

《成都经开区(龙泉驿区)防洪规划(2021-2035)》

《成都市龙泉驿区森林防火规划(2019~2035年)》

（三）规划原则

坚持党的领导，凝聚力量。坚持党对应急管理工作的绝对领导，发挥党总揽全局、协调“镇-村”与区域的领导核心作用，为基层应急管理体系和能力建设凝聚力量、提供保障。

坚持问题导向、补齐短板。系统梳理片区安全生产、自然灾害、应急管理机制、应急救援队伍、应急物资储备现状，摸清底数、找准问题，补齐片区应急体系短板。

坚持统筹协调、因地制宜。立足实际，充分考虑片区属地镇实际情况，整合片区应急资源，确定各镇防控重点，优化应急资源配置，有效推动基层应急体系和应急能力现代化规划。

坚持社会共治，共建共享。动员各方面力量广泛参与应急体系建设工作，将共谋、共建、共治、共享理念贯穿到规划编制的全过程，征求群众意见，响应群众诉求期盼，切实增强规划工作的战略性、权威性、科学性和可操作性。

（四）规划期限

本规划与龙泉驿区国土空间规划年限一致，期限为2021-2035年，近期至2025年。

二、规划背景

（一）片区现状

片区基本情况。龙泉产城融合城市片区包括龙泉街道、东安街道、柏合街道、十陵街道、大面街道、同安街道、西河街道、洪安镇、洛带镇 9 个镇（街道），幅员面积 407.03 平方公里，现状人口 132.97 万人，现有耕地面积共 53.75 平方公里，各类历史文化资源点位 21 处、历史文化名镇 1 处（洛带古镇）、中央绿芯 32 平方公里、公交线路 52 条、行政服务设施 86 个、文化设施 118 个、教育设施 48 个、体育设施 39 个、养老设施 45 个、便民服务中心 10 个、医疗机构 10 家。

片区不设置中心镇，分 7 个村级片区，设置 8 个中心村，以建设深度体现公园城市乡村表达的城乡融合实践区为目标，以公园城市乡村表达、配套大运国际客厅、天府文化文旅标杆和乡村振兴示范基地为功能定位，推动城市与乡村互融互促、协调发展，打造现代化“都市田园、乡村公园”。

安全生产情况。片区现有各类生产企业 1.65 万余家，其中规模以上工业企业 300 余家，主要为电子、轻工、机械制造等行业领域生产经营单位。工业企业中涉及粉尘涉爆企业 24 家，有限空间 44 家，有色金属冶炼 2 家，小工厂、小作坊 2400 余家。危险化学品生产、储存企业 16 家，主要集中在洪安化工园区，现存储各类危化品 300 余种、10.2 万吨（其中剧毒类危化品约 60 吨），年中转各类危险化学品 300 余万吨。加油加气站 35 家，液化石油气充装站 2 家。

2019 至 2021 年间，片区内共发生安全生产事故 31 起，

均为一般事故。其中，道路运输业 20 起，死亡 21 人；建筑施工事故 9 起，死亡 9 人；化工事故 1 起，死亡 1 人，受伤 4 人；工贸事故 1 起，受伤 5 人，无死亡。

自然灾害情况。片区地处成都平原东缘，属四川盆地，亚热带湿润气候，四季分明，雨量充沛，但季节分布不均。年均气温 17.3℃。地质构造为成都断陷带与龙泉山隆褶带之间的构造断块，境内兼有低山、丘陵、平坝地貌，以平坝为主。区域水系属长江水系支流岷江和沱江水系的支流。自然灾害以地震、洪涝、地质灾害（滑坡、崩塌）、森林火灾和气象灾害为主。

地震灾害：片区最高地震烈度达到 7 度，有龙泉山东坡断裂和西坡断裂 2 条地震活动断裂带过境，具备发生中强以上地震灾害的地质构造背景。历史记载，龙泉山断裂带发生过 1967 年双流藉田 5.5 级和 2020 年青白江 5.1 级 2 次 5 级以上破坏性地震。全区经受过汶川 8.0 级、芦山 7.0 级等区域外大震波及，对人民群众生命财产安全和经济社会发展造成过较大影响。

洪涝灾害：片区主要洪涝灾害为本地暴雨山洪灾害。暴雨一般始于 5 月，止于 9 月，7、8 月暴雨最多。现有水库 13 座，均为小型水库。已建堤防 40km 左右，主要分布在西江河、芦溪河、十陵河、陡沟河和洛带溪。现有山洪灾害危险区 22 个，分布在同安街道、柏合街道、洛带镇、洪安镇、西河街道，威胁人口 3928 人。

地质灾害：片区内崩塌和滑坡地质灾害主要发生在与龙泉山交界的低山地貌区，现有地质灾害点 33 处，分布在柏合

街道和同安街道，其中崩塌 3 处，滑坡 30 处，均为中、小型规模。

森林火灾：片区现有林地 12406.34 公顷。森林防火区域划分为重点森林火险区和一般森林火险区 2 类。其中重点森林火险区 5 个，分别是洪安镇、洛带镇、柏合街道、东安街道和同安街道。一般森林火险区 4 个，分别是西河街道、大面街道、龙泉街道和十陵街道。

气象灾害：受全球气候变暖影响，片区近年来极端灾害性天气明显增多，片区容易发生暴雨、冰雹、雷电、大雾、和低温冻害等气象灾害。其中暴雨灾害主要发生在龙泉山沿山的柏合街道和洪安镇；龙泉、同安街道为冰雹灾害的高风险区；片区因高层建筑较多，受雷电影响大，全域雷电灾害等级较高；因高速公路过境，西河、十陵、大面和龙泉街道发生大雾灾害的可能性较大；低温灾害主要发生在平坝地区。

应急能力情况。片区不设中心镇，由龙泉驿职能部门与镇（街道）协作，坚持“村（社区）发现，镇（街道）呼叫，部门响应，协同整治”工作机制，各镇（街道）在龙泉驿区政府统一领导下开展应急管理工作。

救援力量（“一主两辅”）：龙泉驿区建立了以综合消防救援为主力、驻军和民兵预备役为突击、专业救援队伍为骨干、社会救援队伍为补充、专家队伍为指导、全民广泛参与的“4+1+N”应急救援体系。结合全区实际，整合社会力量，组建了 25 支区级专（兼）职应急救援队伍，共 1000 余人，为片区内一般及以上的水旱、地质、地震、危化品、

生产安全等灾害事故应急处置提供保障。片区各镇（街道）按照“一专多能、一队多用”原则，依托综治队伍、民兵预备役、微型站消防队员、义务（志愿）消防队员、保安员、警务人员、医务人员等组建9支镇（街道）综合应急救援队伍，共计328人，各村（社区）组建不低于10人的应急分队，形成“统一领导、协调有序、专兼结合、优势互补、处置快速、保障有力”的应急救援队伍体系。

救援装备：片区现有3个政府专职消防队，配备18辆消防车和133件抢险救援器材。各镇（街道）依托社区（行政村）建设微型消防站，设立应急物资储备库，配备有消防车、轻便式消防摩托、手持防爆电台、便携式氧气瓶及呼吸罩、排水泵、发电机、卫星电话、对讲机、破拆工具、照明设备、救生衣、风力灭火机、打火防护装备等应急装备物资。

应急预案及应急指挥：结合辖区常见突发事件现状及趋势，片区各镇（街道）均建立应急救援预案体系，编制镇街级突发事件总体应急预案和各专项预案，成立应急指挥机构，初步形成常态化的预测预警和应急救援体系。

应急避难场所：片区现有各类型应急避难场所65个，占地面积77.666万平方米，可容纳35.7436万人，人均面积约0.584 m²/人。按建设类型统计，广场类33个，学校类22个，公园（绿地）类3个，其他类3个，体育场馆类2个，文化旅游设施类1个、专门类1个。按避难时长设计统计，长期避难场所10个，短期避难场所14个，紧急避难场所40个，特殊避难场所1个。

应急物资储备：片区现有区级应急物资储备库1个，为

应急救援工作提供坚实保障。镇（街道）级应急物资储备库 9 个，村（社区）救灾物资储备点 122 个，根据片区事故灾害特点，配备包括帐篷、棉被、棉衣裤、睡袋、应急包、折叠床、移动厕所、救生衣、净水机、手电筒、蜡烛、方便食品、矿泉水、药品和部分救灾应急指挥所需物资以及少量简易的救灾工具等。

综合减灾示范社区建设：为夯实基层应急管理能力，片区各镇（街道）积极开展安全社区、综合减灾服务国家级标准化试点建设，目前片区已建成 4 个全国综合减灾示范社区、53 个综合减灾标准化社区和 3 个四川省安全社区。

防灾减灾基础设施建设：片区各镇（街道）扎实推进自然灾害防治，截止目前，片区共有 4 个地震观测台站（1 部测震仪、5 部烈度仪），初步形成地震监测预警体系；建成集雨量站、水库和河道视频站、会商会议系统、融入“天网”“雪亮”工程信息一体的龙泉驿区防汛抗旱指挥系统；共设立 10 个森林管护站，建有龙泉山管辖区域立体气象监测网和生态监测站 4 套，6 处地质灾害隐患点安装有自动监测预警装置。

（二）面临形势

安全生产形势依然严峻。片区工业企业数量众多，且处在由传统开发区向产城一体超大城市中心城区转变过程中，各类事故隐患和安全风险交织叠加，安全生产形势依然严峻。

现有企业 1.65 万余家，其中规上工业企业 300 余家，部分小企业安全管理混乱，安全隐患突出，工贸领域风险防范任务重；因历史遗留因素，洪安化工园区尚未认定，属高安全风险区，有重大危险源 18 个，其中一级 2 个，三级 8 个，

四级 8 个，化工和危化品安全风险大；东安新城加速成势，地铁 13 号线、行政学院 TOD、大运会重点项目和中街整治等各类施工项目全面推进，建筑施工领域安全监管面临较大压力；片区现有各类车辆 30 万辆以上、超高层建筑 99 栋、大型商业综合体 4 家、特种设备 1.8 万余台、电梯 9000 余台，交通运输、城乡消防面风险防控难度大；全区燃气管线里程长，分布范围广，个体使用液化气罐数量大，城镇燃气安全风险突出。截至目前，片区规上企业安全生产标准化达标 255 家，其中二级企业 28 家，三级 227 家，整体安全生产形势稳定向好，但片区企业安全管理水平参差不齐，且小微企业数量众多，不断涌现的新能源汽车制造、前沿新材料制造、生产资料共享等新业态、新模式带来的新风险与传统行业领域安全风险交织叠加，安全风险隐蔽性、突发性、耦合性更加突出。基层安全生产监管工作任务重，量大面宽，监管力量仍有不足，风险防控能力仍需加强。

安全监管能力有待提升。片区各镇（街道）均成立安全监管机构，配备相应的监管人员，严格落实安全生产“党政同责、一岗双责、齐抓共管、失职追责”要求。以“清单制”管理为抓手，建立健全安全风险分级管控和隐患排查治理双重预防工作机制，落实安全监管责任。开展危险化学品安全、消防安全、特种设备安全等安全生产专项整治三年行动。但片区层面缺少联动协调机制，基层监管人员大多未经过安全监管执法专项培训，基层安全监管执法装备配备不满足监管任务需求，安全监管能力有待提升。

自然灾害风险突出。片区位于成都平原东部，主要自然

灾害有地震、洪涝、地质灾害（滑坡、崩塌）和森林火灾等。

地震灾害。片区地处龙泉山断裂带，有龙泉山西坡断裂过境，具备发生中强以上地震灾害可能性。在编图区内，片区洛带镇、柏合镇两地位于西坡断裂带中北段，根据《成都市主要活动断裂带地震危险性评价报告》显示，龙泉山西坡断裂带中北段潜在地震最大震级为 Ms6.5 级，未来 100 年发震概率 4.57%。

洪涝灾害。片区暴雨集中期正是大春作物生长期，暴雨不仅对农作物机械损伤大，而且致使山洪暴发，溪河猛涨，淹没农田，冲毁河堤，损坏建筑，严重影响人民群众生命财产安全。因片区水系较为复杂，部分河段开展了防洪整治工程，局部河段已达到抵御百年一遇洪水的能力，但部分区域原有行洪排涝水系未经有效整治，设计标准不高。如十陵、大面等区域防洪标准为 10~50 年一遇。因城区雨水管网和排涝设施标准偏低，局部地区仍存在城市内涝风险。

地质灾害。片区内发育地质灾害隐患类型主要有滑坡、崩塌，以小型为主，威胁对象主要有分散农户、聚居区、重要交通干线、耕地等。地质灾害高风险区主要分布在同安、柏合两个街道，现有地质灾害点 33 处（崩塌 3 处，滑坡 30 处），其中中风险等级 19 处，低风险等级 14 处。其他 7 个镇街均为低风险区，无地质灾害点发育。

森林火灾。片区森林火险预警手段落后，森林防灭火基础设施建设有待进一步完善。近年来受全球变暖趋势的影响，高温、干旱、大风等极端天气频繁出现，森林防火气象条件不利；旅游业发展迅速，同时由于自然地理和风俗等原因，

进入林区人为活动加剧，引发森林火灾因素增多；森林资源持续增长，森林防火形势严峻。

应急救援队伍急需补强。片区现有 1 个区消防救援大队及下属 3 个消防救援中队及 20 余支区级专（兼）职应急救援队伍，建立了镇（街道）和村（社区）两级应急救援队，基本满足片区内一般及以上的水旱、地质、地震、危化品、生产安全等灾害事故应急处置需求，但在大灾应对能力、消防救援攻坚能力仍有短板，专职消防力量仍需加强，部分城乡消防站、队仍不达标，现有装备体系与救援队伍专业化、职业化能力不匹配，无法适应综合性应急救援任务需求。亟需充实消防救援队伍、优化消防人员结构，加强基层应急救援队伍专家技术骨干力量。

应急救援装备和物资储备仍有短板。片区城市安全风险大，人口多，针对城市消防及地下空间（隧道）、高层建筑、地震灾害等事故救援装备仍配备不足，需进一步加强专业应急救援装备配备，提升消防救援攻坚能力，危险化学品事故处置能力和特大自然灾害抢险救援能力。现有救灾物资储备点布局、储备种类和调拨机制还不能满足应对重特大自然灾害受灾群众基本生活需求，片区内应急物资储备需统一规划，设置片区级应急物资储备库，对村（社区）级应急物资储备点进行补充和提档升级，结合片区实际确定配备标准，科学配备各类应急装备和物资。

防灾减灾救灾能力有待提升。片区地震、洪涝、气象、地质灾害、森林火灾等自然灾害监测预警基础设施建设和信息化数据共享水平还有待提高。城市建设发展统筹考虑防洪

规划不足，城市防洪排涝能力还有薄弱环节，行洪能力与规划防洪标准差距较大。排水管网存在管径小排水能力不足，易导致污水溢流下河和汛期积水内涝。气象服务及气象信息化水平与融入城市智慧治理能力方面还有差距。

灾后救助短板仍较突出。全区地质灾害点位分布不均，现有救灾物资储备点布局、储备种类和调拨机制还不能满足应对重特大自然灾害受灾群众基本生活需求。

应急避难场所需求。片区现有应急避难场所 65 个，总占地面积 77.666 万平方米，人均面积约 0.584 m²/人，远不满足人均应急避难场所面积 2 m²的规划要求。近期（2025 年）规划缺口面积 188.274 万平方米，长期（2035 年）规划缺口面积 286.334 万平方米。

信息化建设需求。片区生产安全监管任务重，涉及面广，各类自然灾害风险突出，需加强城市安全和应急管理综合应用平台、消防智能化应急救援指挥体系、应急指挥场所及应急指挥信息系统、应急通信保障能力、化工危险化学品安全风险管控监测预警系统等建设。

社会共治能力需求。片区基层示范项目建设率不高，防灾减灾救灾专业社工、志愿者队伍和各类社会力量仍需发展壮大。目前片区仍缺少应急体验教育中心，安全教育宣传、应急知识普及、常用防护体验等宣教活动有待加强。

三、规划目标

(一) 近期目标

到 2025 年，应急管理体制机制更加健全，风险防控、应急救援、综合保障、社会协同显著提升，较大以上安全事故得到有效遏制，灾害事故及时有效应对处置，人民生命财产安全得到有力保障，城市韧性安全全面增强，高质量建成与践行新发展理念的公园城市示范区相适应的智慧韧性安全片区。

应急管理机制更加完善。镇级应急管理机构履职能力全面提升，基本形成统一指挥、专常兼备、反应灵敏、上下联动、平战结合的应急管理体制，建成统一领导、权责一致、权威高效的应急管理体系，职责更加清晰明确、衔接更加紧密顺畅、协同联动机制更加健全。

安全风险防范能力全面提升。安全风险分级管控与隐患排查治理机制更加完善，多灾种和灾害链综合监测、风险早期感知识别和预报预警能力显著增强，城乡基础设施防灾能力、重点行业领域安全生产水平大幅提高。

灾害事故应对能力显著增强。“一主两辅”基层应急力量体系有序发展，应急预案、物资储备、应急通信等保障能力得到全面提高。应急预案对已知风险隐患类型覆盖率达 100%，灾害事故发生后受灾人员基本生活得到有效救助时间达到 8 小时以内。

应急资源要素配置更加合理。科技、人才、产业等资源要素配置更加优化，结构合理、素质优良、能力突出的人才队伍初具规模，应急管理科技和信息化水平明显提高。

社会共建共治格局基本形成。社会公众应急意识和自救互救能力显著增强，创建全国安全社区1个，巩固已建成的安全社区成果。

龙泉产城融合城市片区应急体系建设主要指标

指标类型	序号	指标名称	指标值	指标性质
安全生产	1	生产安全事故死亡人数	下降 15%	约束性
	2	重大及以上生产安全事故起数	0	约束性
	3	危险化学品生产储存运输企业监测监控率	≥95%	预期性
防灾减灾	4	年均因灾直接经济损失占全区生产总值比例	<1%	预期性
	5	年均每百万人口因灾死亡人数	<1 人	预期性
	6	灾害信息发布公众覆盖率	>95%	预期性
	7	应急避难场所人均避难面积	≥2m ²	预期性
	8	受灾群众生活得到有效救助	8 小时内	预期性
应急能力	9	专兼职应急救援人员占人口比例	>2‰	预期性
	10	应急预案制定率	100%	预期性
	11	镇（街道）应急指挥分中心	9 处	约束性

（二）远景目标

到 2035 年，应急综合管理能力全面加强，安全生产风险全面有效管控，应急处突及救援能力显著提升，社会协同新格局全面形成，人民生命财产安全有力保障，成为具有区域重要影响力的城市片区。

四、主要任务与重点工程

（一）深化应急管理体制改革

健全应急管理组织。加强应急管理组织体系建设，建立集约高效的基层应急管理机制，形成以政府力量为主，社区、社会组织、公民个人协同参与的基层应急管理体系。健全应急管理网络，推进片区镇（街道）、村（社区）应急管理机构建设，强化细化职能职责，全面落实基层应急管理人员配备，实现镇（街道）应急管理专职人员（ ≥ 2 人）配置率100%。

健全应急管理指挥体系。健全涵盖片区、镇（街道）、村（社区）的应急组织指挥体系，完善相关议事协调机构议事规则。理顺各级指挥机构职责，坚持统一领导、分级负责的原则，健全片区、镇（街道）、村（社区）上下贯通的应急联动机制。

加强应急管理制度建设。健全片区各级组织机构应急管理规章制度，明确镇（街道）、村（社区）应急管理工作职责，形成全覆盖的工作责任体系。结合乡镇行政区划和村级建制调整改革“后半篇”文章，加快完善基层应急管理职责清单，不断夯实应急管理基层基础。

优化协同联动机制。坚持“分级负责、属地为主、层级响应”原则，建立片区应急状态下工作机制和突发事件应对处置机制，明确不同应急响应等级下的应急处置工作程序。强化突发事件应急整体联动，应急资源共享，纵向和横向的协同配合，切实形成条块结合、上下联动的应急处置机制，提高快速反应能力。

（二）强化安全生产风险防控

提升安全监管能力。统筹安全监管力量建设，健全片区各级安全生产监管机构，进一步充实具有安全生产相关专业学历和实践经验的监管人员。持续开展安全监管干部大培训，全面提升安全监管人员业务素质。参照国家、省、市相关标准，补充安全监管执法车辆、取证装备和快检装备，重点配备智能化专业装备、事故调查处理装备，推动安全生产监管执法装备升级换代，利用现代化技术手段，提工作质量和效率。

加强安全风险源头管控。加强危化品、交通运输、城市建设、工商贸、城乡消防、特种设备和目录外游乐设施、文化旅游、疫情防控场所等重点行业领域安全监管。建立市场安全准入负面清单制度、“黑名单”制度和“禁限控”目录，严格规划布局和安全准入管理，从严审批高危行业领域建设项目。全面加强重点行业领域安全生产基础，不断提升本质安全水平。强化危险化学品全链条安全监管，督促企业对照《危险化学品企业安全风险隐患排查治理导则》开展风险辨识评估和隐患排查治理。

强化风险监测预警。实施“工业互联网+安全生产”行动计划，淘汰落后工艺技术装备和产能，推动企业生产信息与政府互联互通，加快形成工业互联网与安全生产协同推进发展格局。加强安全生产风险预报预警能力建设，实现对危险化学品、道路交通、建筑施工、消防、工商贸和人员密集场所等重点行业领域、重点区域、重点企业、重要设施安全风险态势评估、动态监测和分级预警。

强化突发事件预测预警能力，提高先期处置时效。实现预警信息分类管理、分级预警、规范发布，提升预警信息发布的覆盖面、精准度和时效性。拓宽预警发布渠道，着力解决预警发布受众范围盲区问题。充分利用广播、电视、网络、现代通讯设备等加强预警信息传输通道建设。完善应急信息发布系统，在城市大型公共场所、繁华街道、交通要道口等场所设立电子屏幕，在偏僻农村、高风险地区、危化企业等区位加强宣传栏、宣传车、警报器等紧急预警信息发布手段建设，及时准确发布各类预警信息。

深化安全生产风险整治。深入开展安全生产专项整治行动，加强危化品、城乡消防、交通运输、工商贸、特种设备和游乐设施等重点行业领域和商场、旅游景区等人员密集场所安全风险防范，督促企业加大安全投入。健全风险研判工作机制，落实风险管控措施，从根本上消除事故隐患，从根本上解决问题。

危险化学品方面。持续开展危险化学品领域专项整治，督促危险化学品生产储存企业开展风险辨识评估和隐患排查治理。重大危险源企业建立重大危险源包保责任制，督促“两重点一重大”危险化学品生产储存企业标准化升级。深入开展“小化工”企业排查整治工作。强化危险化学品道路运输管理。完善常态化隐患排查专家指导服务机制，利用信息化手段提升对危险化学品企业的综合监测、风险防控能力。

城乡消防安全方面。关注老旧小区电动车停放、彩钢板建筑、家庭加工作坊、“三合一”场所、物流仓储等突出风险，开展房屋建筑、道路运输和人员密集场所消防安全风险

隐患排查，对高层建筑、大型商业综合体、地下轨道交通、石油化工、文博单位和宗教活动、森林等六类重点领域的消防安全问题进行重点整治。持续推进老旧场所公共消防设施和社区微型消防站的升级改造，推动农村消防工作，提升全区乡村消防安全条件和群众消防安全意识。大力开展打通消防生命通道、重点场所治理、突出风险整治、乡村火灾防控、重点行业管理等攻坚治理行动。

交通运输方面。严厉打击“三超一疲劳”、醉驾酒驾、无证无牌行驶等各类交通违法行为和非法营运行为。加大交通运输安全设施建设投入力度，持续推进公路安全生命防护工程建设，农村道路和公路铁路并行路段的安防设施建设、农村平交路口“一灯一带”建设、公交车和桥梁防护安全专项治理。

工商贸安全方面。大力推进工商贸行业安全生产清单制管理与风险分级管控和隐患排查治理双重预防控制体系建设。重点整治金属冶炼、有限空间作业、粉尘涉爆、检维修和外委施工队伍管理等重点环节部位。推动各工商贸企业充实其安全管理人员，确保重点领域（金属冶炼、涉危险化学品）工商贸企业注册安全工程师数量。

特种设备和游乐设施方面。大力推行“特种设备安全现场检查 APP”，完成在用特种设备信息普查并分级录入，实现数据对接、信息共享、动态监测。持续开展电梯维护保养和检验检测乱象整治，强化对老旧住宅增设电梯监督检验和安全监管。规范目录外游乐场所和游乐设施安全管理，开展目录外游乐设施安全隐患整治。

健全举报奖励制度。完善风险隐患举报和奖励机制，严格执行安全生产“吹哨人”制度。支持新闻媒体对城市安全发展开展舆论监督，发动人民群众进行广泛的社会监督。

专栏一 生产安全事故风险监测预警工程

1. 城市消防大数据库和火灾监测预警预报平台建设

建成城市消防大数据库和火灾监测预警预报平台，实现对火灾高风险场所、高风险区域的动态监测、风险评估、智能分析和精准治理。

完成期限：2025年；

责任单位：区消防大队、区应急局（第一为牵头部门，下同）；

经费概算：200万元；

建设方式：新建。

2. 遏制危险化学品重特大事故智能感知能力建设

用好危险化学品重大危险源监测预警系统，将危险化学品重大危险源企业的罐区、作业区、控制室的监控点位视频全面接入区“应急管理”视频平台，进行云端检查，实现对重大危险源运行状态的实时动态监督。进一步整合融合危险货物运输车辆卫星定位、危险货物电子运单、危险废物信息化监管等系统，危险化学品生产储存运输监测监控率 $\geq 95\%$ 。

完成期限：2025年；

责任单位：区应急局、洪安镇人民政府；

经费概算：300万元；

建设方式：新建。

（三）加强自然灾害防治

持续开展自然灾害综合风险普查。按照国家、省、市统一安排部署，持续开展自然灾害综合风险普查。摸清区域内

自然灾害风险隐患底数，全面获取地震、地质、气象、水旱、森林等主要致灾信息，掌握重点隐患情况，查清人口、房屋、基础设施、公共服务系统等承灾体信息，查明片区各镇街防灾减灾抗灾能力。开展主要灾害致灾调查与评估，承灾体调查与评估，历史灾害调查与评估。编制自然灾害综合风险区划和灾害综合防治区划图。

加强地质灾害风险隐患防治。坚决落实国家、省、市相关安排部署，按照“排查、预警、搬迁、转移、整治”五个到位要求，压紧压实责任，扎实抓好地质灾害防治。在同安街道，柏合街道等地质灾害重点防治区开展地质灾害风险调查，完成重点场镇周边滑坡等重大地质灾害隐患点的勘查。构建群测群防与专业监测有机融合的监测网络，开展威胁城镇、重大工程所在区域、交通干线及其它重要设施的地质灾害隐患点专业监测。对 19 个中风险地质灾害隐患点进行工程治理，对不宜采用工程措施治理、受地质灾害威胁严重的农户开展旧房拆除，避让搬迁。

构建防震减灾事业发展新格局。夯实防震减灾工作基础，健全地震监测预报体系，加密地震台站布局，增设地震监测手段。完善震情会商、异常核实上报等工作机制，提高地震分析研判能力。深化地震预警成果应用，提高地震预警信息服务能力，对镇（街道）、村（社区）等人员密集场所，燃气、加油站等易发次生灾害行业及电力、通信等城市基础设施领域提供地震预警信息服务。

对片区城镇已查明的 C 级、D 级危房，农村尚存的土坯房进行治理，提升地震灾害风险防御能力。对现有地震监测台

站设施设备进行更新改造。

提升防汛抗旱城市治涝水平。健全镇（街道）防汛抗旱指挥机构体系，明确镇（街道）、防汛抗旱指挥部成员单位的责任和义务。全面排查水库、堤防等险工、险段、险点并研究制定预案措施，完成区内病险水库除险加固及水库安全监测设施建设。整治芦溪河、西江河、陡沟河、李河堰等坝区主要行洪通道，提高城市洪涝灾害防御水平。加强镇（街道）、村及山洪危险区基础设施设备的管理使用，对老化设备或水毁设备设施及时恢复，保证监测数据的准确性。

抓好城乡防火工作。建立健全街道（镇）领导干部包干社区（村）、社区（村）干部包干组、组长包干户的责任体系。开展林下可燃物清理、隔离带砍伐、林区电力线路输配电设施隐患排查消除、山区蓄水池修复、管护站提档升级建设，森林消防道路建设、航空消防设施等防灭火基础设施提升建设工程。加大森林防灭火及城乡防火宣传教育和监督执法力度。加强专业队伍、半专业队伍、群众义务灭火队伍建设，配齐火灾扑救和个人防护等装备。

提升气象灾害防御能力。加强气象灾害风险预警能力建设，强化雨强预报和雨量预报，提高气象风险预警的精准性和及时性。推进区域自动气象站标准化建设和网络改造，进一步发挥区域自动气象站的作用，提升干旱、暴雨、暴雪等气象灾害气象预报预警能力。在地质灾害易发区、人员密集区布设小微智能气象观测设备，新建多功能气象服务站，增置应急气象观测设备、作业设备。以镇（街道）为监测预警网格单元，探索提升气象灾害短临预警预报能力。

专栏二 自然灾害监测预警及防治工程

1. 气象小尺度监测预警提升工程

优化片区气象监测站点布局，推进龙泉驿区小尺度气象监测预警模型和地质洪涝气象风险监测预警系统建设。

完成期限：2025 年；

责任单位：区气象局、区应急局、区水务局、片区各镇（街道）党委和人民政府；

经费概算：100 万；

建设方式：新建。

2. 地震台网运行维护工程

优化监测网络，加强地震台网运行维护，提升地震监测预警能力，在片区重点行业、重点村社区、重点部位、生命线工程等 50 个点位安装地震预警终端设备。

完成期限：2025 年；

责任单位：区应急局、片区各镇（街道）党委和人民政府；

经费概算：150 万；

建设方式：新建。

3. 地质灾害监测与治理工程

探索开展龙泉山城市森林公园地质环境监测预警平台建设。利用卫星遥感、合成孔径雷达干涉（InSAR）等现代遥感技术监测地质灾害发展趋势。完成片区 19 个中风险地质灾害隐患点的工程治理及避险搬迁。

完成期限：2025 年；

责任单位：区规划和自然资源局、区应急局、片区各镇（街道）党委和人民政府；

经费概算：800 万；

建设方式：新建。

4. 防汛抗旱监测预警及能力提升工程

整治芦溪河、西江河、陡沟河、李河堰等坝区主要行洪通道，提高城市洪涝灾害防御水平。推进龙泉驿区暴雨内涝预报预警系统、山洪监测预警系统、南河流域洪水预报预警与实时风险分析系统建设。

完成期限：2025 年；

责任单位：区水务局、区应急局、片区各镇（街道）党委和人民政府；

经费概算：100 万；

建设方式：新建。

5. 森林防火能力提升工程

对片区重点森林火险区的 18km（其中东安街道 10km、洛带镇 6km、洪安镇 2km）原有道路进行维修和养护。对现有 10 个管护站进行相关设备改造，规划每个管护站新增 1 套相应的监控设施设备。在洪安镇、洛带镇、柏合街道和同安街道各建 1 个（共 4 个）管护站，新建管护站 800 平方米（200 平方米/座），除管护员日常办公和住宿外，同时兼有监控分中心和物资储备库功能。

完成期限：2035 年；

责任单位：区农业农村局、区应急局、片区各镇（街道）党委和人民政府；

建设方式：新建/共建。

备注：详见《成都市龙泉驿区森林防火规划（2019~2035 年）》。

6. 自然灾害预警发布平台建设工程。

建设统一的自然灾害预警发布平台，对接各有关部门业务系统，

实时接入自然灾害各类数据。建设全域、全要素态势综合感知的自然灾害综合监测预警信息化应急智慧平台。

完成期限：2025年；

责任单位：区应急局、区水务局、区气象局、区规划和自然资源局、片区各镇（街道）党委和人民政府；

经费概算：100万；

建设方式：新建。

（四）提升应急处突能力

完善应急预案体系。加强应急预案的统一规划和分级分类管理，完善应急预案定期评估修订机制和刚性要求，形成各类应急预案的动态管理和动态修订机制。推动镇（街道）编制“多案合一”的综合性应急预案，村（社区）制定通俗易懂、简便有效的专项处置方案和工作流程，建成横向到边，纵向到底的预案体系。

推动中心消防站队建设。根据《城市消防站建设标准》（建标 152—2017）和《乡镇消防队建设标准》（GB/T35547—2017），扎实推进城乡消防站、队达标建设。高标准完成建设任务，形成城乡统筹、全面覆盖、响应及时的城乡消防站、队网络，缩短灭火救援响应时间和作战半径，实现城乡灭火救援公共服务均等化。

加强应急队伍建设。全面提升综合性消防救援队伍的专业化、职业化水平，强化救援队伍地震地质灾害、防洪抗涝、事故灾难救援的技能和装备。大力提升区消防救援大队及下辖中队的综合救援能力。认真贯彻落实两项改革“后半篇”文章工作部署，加快推进“一主两辅”基层应急救援队伍建

设，承担扑火、地震、地灾、防汛等灾害的先期处置。

增强应急装备配备和物资储备。优化应急物资储备点布局，扩大镇（街道）和中心村（社区）物资库的公共卫生事件应急物资、应急救援物资、水电气等城市资源、救助生活物资等四大类物资储备规模，建立政府、企业、家庭协作的三级物资储备模式，补充发展产能储备能力，建立实物储备与产能储备相结合的两种物资储备方式。

加强综合救援队伍和专业救援队伍的应急救援装备能力建设。改善和提升应急装备水平，为应急救援队伍配置技术先进、性能优良的应急处置专业器械设备和安全防护装备，实现配置现代化和配备合理化。

提升应急通讯保障能力。实现镇（街道）、村（社区）应急管理单位立体式全覆盖，为应急救援提供统一高效的网络通信保障。构建应急卫星通信网，按需配备卫星便携站、“动中通”卫星车载站和北斗、天通一号卫星通讯等通信终端，满足道路中断、电源故障、公共通信网络故障或损毁等极端情况下卫星定位、短报文、语音等通信需要。建设本地应急窄带数字集群通信系统，按需配备车载、手持等通信终端，提升应急通信保障和指挥调度能力。建设公网无线通信系统，按需配备便携式 LTE 专网基站及配套终端，在极端情况下，将现场音视频信号及时回传现场指挥部、后方指挥中心。建立镇（街道）、村（社区）志愿消防速报员，配发通信和个人装备，实现统一指挥调度和高效联勤联动。

完善应急避难体系。加强城乡综合应急避难场所建设，将应急避难场所纳入城市建设规划，合理规划和布局应急避

难场所。统筹利用区内的人防工程、公园、体育场、学校、广场等公共空间资源，推进应急避难场所进行规范化、标准化建设，提升应急保障水平。到 2025 年，实现人均避难场所面积大于 2 平方米，建成覆盖城乡、设施完备、功能齐全的应急避难体系。

专栏三 应急救援能力提升工程

1. 消防站建设

到 2035 年，片区将形成 39 座永久站点布局，其中保留现状 5 座消防站，迁建现状洛带政府专职消防队至柏杨街，将现状车城大道消防救援站和西河政府专职消防队升级为特勤站。规划新增 2 座特勤消防站、31 座城市一级消防站。片区街道内各社区依托消防安全网格化管理平台划分灭火单元，在每个灭火单元、消防安全重点单位、大型商业综合体按标准要求建设微型消防站。

完成期限：2035 年；

责任单位：区消防大队、区应急局、片区各镇（街道）党委和人民政府；

建设方式：新建/共建/利旧。

备注：详见《龙泉驿区消防设施专项规划（2021-2035）》。

2. 专业应急救援骨干队伍建设

依托政府和重点企业现有专业应急救援队伍，按照区域布局和实战需求，建设特色鲜明的“4+1+N”专业应急救援骨干队伍，提高响应水平，强化应急能力，实现 1 小时协同救援圈。专业类型涵盖危险化学品、水域、地震、森林火灾、卫生防疫、城市安全等。建成 1 支应急救援尖刀分队，为应急救援尖刀队配备必要的装备、设备和器材，并建立应急救援尖刀队伍常态化保障机制。

完成期限：2025 年；

责任单位：区应急局；

经费概算：600 万元。

建设方式：共建。

3. 应急联动及涉案物品保管中心业务用房建设

项目占地 35 亩，建筑面积 6.4 万 m²，主要包括区配套会议室、区应急联动指挥中心、区涉案物品保管中心、分局指挥中心、合成指挥室、档案室、执法办案区、刑事技术用房等。

完成期限：2025 年；

责任单位：区应急局、区公安局；

建设方式：新建。

备注：详见《成都经开区（龙泉驿区）“十四五”应急体系建设规划》

4. 应急物资库提档升级工程

对 9 个镇（街道）应急物资储备库和 8 个中心村应急物资储备点进行提档升级。完善战略和应急物资保障体系，扩大公共卫生事件应急物资、应急救援物资、水电气等城市资源、生活物资等四大类物资储备规模。

完成期限：2025 年；

责任单位：区应急局、区发改局、片区各镇（街道）党委和人民政府；

经费概算：800 万元；

建设方式：共建。

5. 应急通讯能力提升工程

应急指挥无线通讯系统建设，建设甚小孔径终端（VSAT）卫星通

信远端站、部署卫星便携终端，建设动中通卫星系统和高通量卫星通讯系统，搭建应急专用卫星网络，配置应急专用 370 兆移动基站和移动终端。为镇（街道）和重点村（社区）配备一批天通一号卫星电话。

完成期限：2025 年；

责任单位：区应急局、片区各镇（街道）党委和人民政府；

经费概算：180 万元；

建设方式：共建。

6. 应急避难场所标准化建设工程

完善现有避难场所配套功能设施，因地制宜，综合考虑片区人口聚集区分布情况，利用学校、公园、广场补充建设 23 个应急避难场所，建成覆盖城乡、设施完备、功能齐全的应急避难体系，人均避难场所面积达到 2 m² 以上。近期（2025 年），规划建设面积 189 万平方米，其中东安湖体育公园规划建设 I 类应急避难场所。长期（2035 年）规划建设面积 287 万平方米。

完成期限：2035 年；

责任单位：区应急局、区住建局、区教育局、区财政局、片区各镇党委和人民政府；

经费概算：2000 万元；

建设方式：共建。

（五）信息技术应用

立足实战需要，推动搭建与城市安全监测预警系统、城市安全大数据应用平台互联互通、具有强大综合功能的城市应急管理信息化平台。建设具有统一框架、视频融合、智能分析的应用支撑体系，建设具有高可靠性的应急救援指挥调度系统，全面提升灾害防控和应急管理处置能力。

专栏四 信息化建设工程

镇（街道）应急指挥中心建设

在片区9个镇（街道）依托综治中心、广播站，建设智能化的应急指挥分中心，与区应急指挥中心互联互通。

完成期限：2025年；

责任单位：区应急局、片区各镇党委和人民政府；

经费概算：540万元。

建设方式：共建。

（六）共建共治共享

示范项目建设。整合基层安全、减灾、应急、消防等各类创建示范活动，强化社会共建共治共享。统筹推进平安社区、安全社区、消防安全社区、综合防灾减灾示范社区等建设，发展壮大防灾减灾救灾专业社工、志愿者队伍和各类社会力量，提高基层风险识别、信息报告、先期处置、应急响应能力。

广泛开展应急文化宣教活动。充分运用传统媒体、新媒体、公交地铁、户外电子屏幕和宣传栏等载体开展全方位、多层次的宣传。强化城市安全法规制度集中宣讲，扎实开展“防灾减灾日”“安全生产月”“119消防宣传月”等主题活动，深入推进安全生产、防灾减灾、应急知识进学校、进机关、进企事业单位、进社区、进农村、进家庭、进景区、进寺庙，筑牢防灾减灾救灾人民防线。强化高危行业和小微企业一线员工、临时用工、劳务派遣工岗前安全教育培训。开发制作电视专题片、公开课、微视频、公益广告等，提高公众安全应急文化素质。利用城市社区、农村的公共安全服

务站点开展安全教育宣传、应急知识普及、常用防护体验等宣教活动。

构建社会化协同防范体系。积极培育安全生产、自然灾害防治、城市公共安全相关的管理辅助性服务新业态，支持新闻媒体对城市安全发展开展舆论监督，发动人民群众进行广泛的社会监督。整合各类专业志愿者资源，提升志愿服务水平。逐步完善救灾捐赠、志愿服务、紧急征用、对口支援等社会动员机制。探索政府救援队伍与社会救援力量的联勤联训联动机制。通过政府购买服务、与企业签订服务协议、搭建协作服务平台等形式，支持引导社会力量有序有效参与应急救援行动。

五、保障措施

（一）加强组织保障

按照“政府统一领导、部门依法监管、单位全面负责、公民积极参与”的总体要求，区级有关部门和片区各镇（街道）要深刻认识应急管理工作的必要性和重要性，加强组织领导，健全规划实施工作机制，把相关工作落到实处。要明确责任部门和责任人，细化各项任务分工，加强规划实施与年度工作计划的衔接，明确规划各项任务的推进计划、时间节点和阶段目标。加强统筹协调，确保重点工程项目稳步推进，确保各项目标如期完成。

（二）制定实施计划

结合两项改革“后半篇”文章各专项工作方案及其专项规划，从资金来源、用地保障、规划管理等方面提出规划实施计划，多渠道筹措建设资金，坚持重点先行、急用先行，突出近期需要，确保规划得以顺利实施。制定切合片区实际的实施计划，细化时间表、路线图、任务书，明确责任部门和责任人，纳入部门和政府年度工作考核，确保计划具有针对性和可行性。

（三）完善资金保障

优化资金投入机制，健全资源统筹，拓宽资金渠道。建立政府、企业、社会结合的多元化投入保障机制，鼓励企业、社会组织及个人投入，使全社会共同参与。加大应急指挥体系、应急救援队伍、信息化平台、灾害监测预警、防灾减灾基础设施建设、重大工程建设、人才培养、装备提升和宣传教育演练等方面的经费保障。加强资金的使用管理。加强与

国家、省、市相关专项规划的有机衔接，在重大政策、重大改革、重大项目等方面争取国省市更大支持。

（四）强化监督评估

建立健全规划实施的跟踪监管与考核评估制度，强化目标任务管理，将规划任务具体落实情况作为对部门工作督导检查及考核评价的重要内容，考评结果作为年度绩效考核的重要依据。加强规划建设内容全过程动态监管，跟踪分析，适时组织开展规划执行情况评估，及时发现问题并作适当调整。加大社会监督力度，开展规划宣传，规划实施进展及考核结果及时公布。

附表一 片区现状统计表

(一) 片区划分基本情况

序号	乡镇级 片区名称	片区类 型	功能定位	中心镇 数量	中心镇 名称	常住人口 (人)	幅员面积 (平方公里)	乡镇(街道) 数量	村级 片区 数量	中心村 数量	村(社 区)数量
1	龙泉产城融 合城市片区	城市片 区	公园城市乡 村表达、配 套大运国际 客厅、天府 文化文旅标 杆和乡村振 兴示范基地	0	/	1329700	407.03	龙泉街道、 东安街道、 柏合街道、 十陵街道、 大面街道、 同安街道、 西河街道、 洪安镇、洛 带镇等9个 镇(街道)	7	平安村、 龙井村、 长安街社 区、洪福 村、红光 村、宝狮 村、双碑 村、红旗 村8个中 心村	114

(二) 片区自然灾害情况

1. 地质灾害隐患点统计表

序号	隐患点编号	隐患点名称	规模		危害等级			风险等级	管控建议
			体积(m ³)	分级	威胁人数(人)	威胁财产(万元)	险情等级		
1	510112010059	柏合街道宝狮村9组戴智安门前滑坡	8000	小型	49	244	小型	中	应急排危/避险搬迁
2	510112010012	柏合街道长松村6组岩峰湾滑坡	30000	小型	46	230	小型	中	应急排危/避险搬迁
3	510112010061	柏合街道宝狮村2组胡文德房后滑坡	192	小型	41	205	小型	中	应急排危/避险搬迁
4	510112010056	同安街道同兴村23组玉米坳滑坡	2000	小型	36	180	小型	中	应急排危/避险搬迁
5	510112020004	柏合街道东山社区4组王庆水房后崩塌	160	小型	29	145	小型	中	应急排危/避险搬迁
6	510112010013	柏合街道长松村2组龙德贵房侧滑坡	3500	小型	25	125	小型	中	应急排危/避险搬迁
7	510112010049	柏合街道马坝村2组陈庆阔房侧滑坡	64000	小型	24	120	小型	中	应急排危/避险搬迁
8	510112020001	同安街道同兴村13组张文金房后崩塌	4740	小型	22	110	小型	中	应急排危/避险搬迁
9	510112010051	同安街道福圣社区5组林方贵房后滑坡	6600	小型	17	84	小型	中	应急排危/避险搬迁

序号	隐患点编号	隐患点名称	规模		危害等级			风险等级	管控建议
			体积(m ³)	分级	威胁人数(人)	威胁财产(万元)	险情等级		
10	510112010058	柏合街道宝狮村4组李朝军屋前滑坡	120000	中型	16	80	小型	中	应急排危/避险搬迁
11	510112010052	同安街道同兴村28组谢祥松房前滑坡	1200	小型	14	70	小型	中	应急排危/避险搬迁
12	510112010083	柏合街道东山社区4组周德润房前滑坡	1800	小型	12	60	小型	中	应急排危/避险搬迁
13	510112010014	柏合街道长松村5组王庆德房前滑坡	2400	小型	11	55	小型	中	应急排危/避险搬迁
14	510112010030	柏合街道长松村9组龙永华房前滑坡	800	小型	10	50	小型	中	应急排危/避险搬迁
15	510112010040	同安街道红旗村2组曾明才房后滑坡	200	小型	9	45	小型	中	应急排危/避险搬迁
16	510112020002	柏合街道长松村13组国家电网微波站崩塌	600000	中型	7	35	小型	中	应急排危/避险搬迁
17	510112010019	柏合街道长松村8组唐章余房后滑坡	24000	小型	4	20	小型	中	应急排危/避险搬迁
18	510112010060	柏合街道宝狮村9组余富良房屋滑坡	1500	小型	3	15	小型	中	应急排危/避险搬迁
19	510112010017	柏合街道长松村8组万明光房后滑坡	4500	小型	2	10	小型	中	工程治理/避险搬迁

序号	隐患点编号	隐患点名称	规模		危害等级			风险等级	管控建议
			体积(m ³)	分级	威胁人数(人)	威胁财产(万元)	险情等级		
20	510112010062	柏合街道宝狮村7组张木根房前滑坡	600	小型	9	45	小型	低	群测群防
21	510112010055	同安街道同兴村28组谢祥金房前滑坡	450	小型	8	40	小型	低	群测群防
22	510112010057	柏合街道宝狮村5组付琼芳门前滑坡	1200	小型	8	40	小型	低	群测群防
23	510112010016	柏合街道长松村9组邓贵明屋后滑坡	6000	小型	8	140	小型	低	群测群防
24	510112010063	柏合街道宝狮村10组陈功平房前滑坡	400	小型	7	35	小型	低	群测群防
25	510112010054	同安街道同兴村11组钟壁良房前滑坡	200	小型	6	30	小型	低	群测群防
26	510112010020	柏合街道长松村12组张天春房前滑坡	2400	小型	6	30	小型	低	群测群防
27	510112010015	柏合街道长松村8组龙永才屋后滑坡	18000	小型	6	30	小型	低	群测群防
28	510112010018	柏合街道长松村9组付成有房后滑坡	120000	中型	6	30	小型	低	群测群防
29	510112010053	同安街道同兴村27组罗三元房后滑坡	1500	小型	5	25	小型	低	群测群防

序号	隐患点编号	隐患点名称	规模		危害等级			风险等级	管控建议
			体积(m ³)	分级	威胁人数(人)	威胁财产(万元)	险情等级		
30	510112010084	柏合街道长松村13组张显高房后滑坡	20000	小型	5	25	小型	低	群测群防
31	510112010022	柏合街道长松村8组罗兴华房后滑坡	300	小型	5	29	小型	低	群测群防
32	510112010021	柏合街道长松村8组唐章荣房前滑坡	750	小型	4	20	小型	低	群测群防
33	510112010039	同安街道红旗村8组艾家湾滑坡	4500	小型	2	10	小型	低	群测群防

2. 山洪灾害危险区统计表

序号	乡镇	村(组)	山洪沟名称	危险区名称	受威胁人口数(人)	备注
1	洛带镇	长安街社区场镇段	胡家沟	长安街社区场镇段危险区	187	
2	洛带镇	老街社区 2、8 组	猫猫沟	老街社区 2、8 组危险区	92	
3	洛带镇	八角井社区 15、16 组	猫猫沟	八角井社区 15、16 组危险区	20	
4	洪安镇	文安社区	桤木沟	文安场社区危险区	29	
5	洪安镇	红光村 14 组	朱家湾	红光村 14 组危险区	4	
6	同安街道	福圣社区	杉树湾	福圣社区危险区	3071	
7	同安街道	同兴村 5 组	车朋湾	同兴村 5 组危险区	5	
8	同安街道	同兴村 6 组	车朋湾	同兴村 6 组危险区	2	
9	同安街道	同兴村 22 组	车朋湾	同兴村 22 组危险区	3	
10	同安街道	同福社区 7 组	游家沟	同福社区 7 组危险区	1	
11	柏合街道	长松村 1 组	菜子沟	长松村 1 组危险区	165	
12	柏合街道	长松村 10 组	菜子沟	长松村 10 组危险区	14	
13	柏合街道	长松村 11 组	菜子沟	长松村 11 组危险区	20	
14	柏合街道	宝狮村 8 组	菜子沟	宝狮村 8 组危险区	12	

序号	乡镇	村(组)	山洪沟名称	危险区名称	受威胁人口数(人)	备注
15	西河街道	上游社区2组	石子河	上游社区2组危险区	20	
16	同安街道	福圣社区5组	成家沟	福圣社区5组危险区	11	
17	同安街道	同福社区1组	大河溪	同福社区1组危险区	2	
18	西河街道	阙家社区	西江河	阙家社区危险区	175	
19	洛带镇	柏杨村7组	柏杨河	柏杨村7组危险区	8	
20	柏合街道	马坝村	马坝河	马坝河4组、6组危险区	63	
21	柏合街道	长松村	清音溪支流	长松村4组危险	5	
22	柏合街道	南山村	南山村8组山溪河	南山村8组危险区	19	

3. 森林防火治理区划布局表

序号	分区名称	分区标准	个数	分布名单（乡级行政区划单位）	备注
1	重点森林防火区	有林地面积 ≥ 300 公顷且单位公顷活立木蓄积 ≥ 15 立方米的集中连片的乡级行政单位。此外，有森林防火任务的国家重点文物保护单位、省级自然保护区、省级风景名胜区、千年古刹和城市森林公园等重点保护目标全部划入重点森林火险区。	5	洪安镇、洛带镇、柏合街道、东安街道、同安街道	
2	一般森林防火区	除去上述重点森林火险区外的其它乡级行政单位划分为一般森林火险区。	4	西河街道、大面街道、龙泉街道、十陵街道	

(三) 片区重点企业情况

1. 危险化学品企业信息汇总表

序号	企业名称	企业地址	主要负责人或法人	主要业务 (生产/经营)	企业规模	生产量(每月)/储存量及主要种类	人员数量/人	备注
1	成都西部呈祥化工物流有限责任公司	洪安镇化工新村龙洪路9号	林云(董事长) 13808198363	危险化学品仓储、装卸	规模以上	丙烯酸丁酯[抑制了的]1000吨,二甲苯3000吨,苯乙烯1000吨,油漆2000吨,溶剂油1000吨	164	重大危险源
2	陕西延长石油集团四川销售有限公司中心油库	洪安镇龙洪路17号	马廷虎(法人) 13772050001	经营带存储:汽油、柴油	/	储存汽油20000吨、柴油40000吨	127	重大危险源
3	成都永龙液化天然气有限公司	洪安镇洪黄大道47号	魏本友	生产:液化天然气	规模以上	每月生产液化天然气(LNG)1700吨	52	重大危险源
4	成都蜀光化工有限责任公司	洪安镇洪黄大道37号	罗汪 18080010520	经营带存储	规模以下	主要储存三类、五类、六类、八类危险化学品,公司最大储存量3200吨,实际储存量1200吨左右	28	
5	成都泰宇气体有限责任公司	黄土镇大同村10组157号	李金洋(法人) 13980658288	生产:溶解乙炔气体充装	规模以上	溶解乙炔300吨/年	50	重大危险源

序号	企业名称	企业地址	主要负责人或法人	主要业务 (生产/经营)	企业规模	生产量(每月)/储存量及主要种类	人员数量/人	备注
6	立邦涂料(成都)有限公司	成龙大道600号	邱洪良(总经理) 18982134311	生产: 涂料、油漆	规模以上	5000吨水性涂料、1000吨油性油漆	288	
7	成都汉尊能源有限公司	驿都中路299号	刘自立(总经理) 13618068183	生产: 氢气	规模以下	氢气 340000 标方/月	17	重点监管危化品
8	四川虹加气体有限公司	经开区南京路198号	姚发荣 13982010160	生产: 氢气	规模以下	氢气 420000 标方/月	22	重点监管危化品
9	成都威腾树脂化工有限公司	洪安镇龙洪路25号	魏献华(法人) 13908069287	生产: 不饱和聚酯树脂	规模以上	不饱和聚酯树脂 800 吨	39	
10	成都天华化工科技有限公司	洪安镇化工新村洪黄大道45号	吕均	经营带存储: 化学试剂及精细化学品	规模以下	化学试剂	38	
11	成都侨源气体有限公司	经开区南二路566号	乔坤 13308056969	工业气体充装	/	/	/	

序号	企业名称	企业地址	主要负责人或法人	主要业务 (生产/经营)	企业规模	生产量(每月)/储存量及主要种类	人员数量/人	备注
12	成都安通利物流有限责任公司	洪安镇洪黄大道11号	樊和平(法人) 13908003219	经营带存储	规模以下	可发性聚苯乙烯、洗洁剂、环氧树脂、油漆助剂、制造汽车用密封胶	20	
13	成都金牛制冷有限责任公司	洪安镇文安街	欧健(法人) 13980891580	充装/储存: 二氟一氯甲烷	规模以下	二氟一氯甲烷/15吨	6	
14	成都龙泰工业气体有限责任公司	柏合街道文柏大道	张吉文(法人) 13982278057	经营带存储(工业气体充装): 氧气、氮气、氩气、二氧化碳、液化气体	规模以下	/		燃气重大危险源
15	成都明日制药有限公司	柏合镇车城东七路115号	兰楠(法人) 19983240376	经营带存储: 过氧化氢溶液	规模以下	过氧化氢溶液(27%) 每月储存量2.5吨	78	
16	成都中天化工储运有限公司	洪安镇文安街1号	廖旭(法人) 13980708225	经营带存储: 氢氧化钠、氢氧化钾	规模以下	储存量1100吨/月, 氢氧化钠、氢氧化钾	17	

2. 危险化学品重大危险源台账

序号	企业名称	储存介质	重大危险源级别和点位								联系人	联系电话	
			一级 (个)	点位	二级 (个)	点位	三级 (个)	点位	四级 (个)	点位			
1	陕西延长石油集团四川销售有限公司	柴油、汽油	1	柴油、汽油储罐区单元								陈建国	18780088158
2	中石油昆仑燃气有限公司成都液化气储配库	液化石油气 LPG 装置：液化石油气球罐	1	液化石油气储罐区单元								彭勤	13730625987
3	成都市永龙液化天然气有限公司	液化天然气					1	液化天然气储罐区				彭修镇	13964121579
4	成都龙泰工业气体有限公司	液化石油气							1	4 个 50m ³ 储罐区		张吉文	13982278057

序号	企业名称	储存介质	重大危险源级别和点位								联系人	联系电话
			一级 (个)	点位	二级 (个)	点位	三级 (个)	点位	四级 (个)	点位		
5	成都西部呈祥化工物流有限责任公司	乙酸甲酯、丙烯酸丁酯、甲基丙烯酸甲酯、苯乙烯、丙烯酸丁酯、二甲苯、MTBE、粗苯、双环戊二烯、丁酮、溶剂油等危险化学品储存罐及库区					7	(1) 2 罐区 (33#-52#罐) 点位, (2) 3 罐区 (53#-72#罐) 点位, (3) 3 罐区 (97#-121#罐) 点位, (4) 2 罐区 (73#-96#罐) 点位, (5) 2 罐区 (121#-50#罐) 点位, (6) 3 罐区 (151#-180#罐) 点位, (7) 3# 中转库点位	4	(1) 1 罐区 (1#-32#罐) 点位, (2) 仓储区 14 栋点位, (3) 仓储区 13 栋点位, (4) 2# 中转库点位	陀敏	13880313963
6	成都泰宇气体有限责任公司	乙炔							1	气瓶充装区和满瓶区	吴秀杰	13693492172
7	成都鑫新华石油液化气有限公司	液化石油气							1	液化石油气储罐单元	严平	13880668795

序号	企业名称	储存介质	重大危险源级别和点位								联系人	联系电话	
			一级 (个)	点位	二级 (个)	点位	三级 (个)	点位	四级 (个)	点位			
8	成都华都燃气有限责任公司	液化石油气								1	液化石油气储罐单元	吴光友	13882955316
			2		0			8		8	18		

3. 加油加气站及液化石油气企业信息汇总表

序号	企业名称	地址	联系人	类别	备注
1	中国石油天然气股份有限公司四川销售成品油分公司洪河加油站	驿都西路 236 号洪河三桥村 10 组	张华 18080893898	加油站	
2	中国石油天然气股份有限公司四川销售成品油分公司龙宏加油站	成龙大道二段 1019 总部经济港， 银河装饰城对面	高蓉 13551130766	加油站	
3	中国石油天然气股份有限公司四川销售成品油分公司龙泉开发区加油站	龙平路 501 号龙泉保平社区	宾莹 18010586919	加油站	
4	中国石油天然气股份有限公司四川销售成品油分公司界牌加油站	驿都大道 288 号	侯锡勇 13982286484	加油站	
5	中国石油天然气股份有限公司四川销售成品油分公司洛带松林加油站	成都市龙泉驿区洛带镇松林村 2 组 156 号	张茂丽 13880463197	加油站	
6	中国石油天然气股份有限公司四川销售成品油分公司文安加油站	洪安镇文安村 12 组	张茂丽 13880463197	加油站	
7	中国石油天然气股份有限公司四川成都销售分公司龙泉驿北干道加油站	驿都北路 719 号平安镇成都北路红 沙坡村六组	付经莲 13408630129	加油站	
8	中国石油天然气股份有限公司四川成都销售分公司龙泉驿长远加油站	车城东七路 98 号柏合街办长远村 3 组	钟银利 13547827921	加油站	
9	中国石油天然气股份有限公司四川成都销售分公司龙泉驿西河加油站	西河镇上游村 130 号	刘辉 13666295024	加油站	

序号	企业名称	地址	联系人	类别	备注
10	中国石油天然气股份有限公司四川成都销售分公司龙泉驿黄土加油站	黄土镇永丰村黄义路黄土镇大同村1组	周琰 13880518929	加油站	
11	中国石油天然气股份有限公司四川成都销售分公司龙泉驿洛带加油站	四川省成都市洛带镇双槐村十一组112号	罗芳 13880309610	加油站	
12	中国石油天然气股份有限公司四川成都销售分公司龙泉驿龙洛加油站	四川省成都市洛带镇歧山村6组150号	周琰 13880518929	加油站	
13	中国石化销售有限公司四川成都石油分公司柳树加油站	洪安柳树南街1号洪安柳树村5组	王林 15184420190	加油站	
14	中国石化销售有限公司四川成都石油分公司龙泉加油站	驿都西路3120号大面新建村1组	罗卓凤 15802849962	加油站	
15	中国石化销售有限公司四川成都石油分公司十陵加油站	成洛路974号十陵镇青龙村	王建栋 13183853912	加油站	
16	延长壳牌（四川）石油有限公司老成渝路加油站	驿都大道西路98号	陈 18980662486	加油站	
17	延长壳牌（四川）石油有限公司龙泉驿柏合加油站	车城东七路1001号柏合镇爱国村1组	付 15928053989	加油站	
18	四川交投中油能源有限公司成都绕城东服务区左加油站	十陵街道中国石油绕城东加油站 十陵街道平桥村二组	孙琳 13990737773	加油站	
19	四川交投中油能源有限公司成都绕城东服务区右加油站	十陵街道中国石油绕城东加油站 十陵街道平桥村二组	孙琳 13990737773	加油站	

序号	企业名称	地址	联系人	类别	备注
20	成都龙泉花果岛农家乐有限公司花果岛加油站	龙都北路 170 号	秦太林 13684011979	加油站	
21	成都龙泉蓉东加油站	成洛路 1108 号十陵镇青龙村 1 组	鄢秀芳 13880286688	加油站	
22	成都新志实业有限公司同安加油站	红星村成环路同安加油站同安街道 丽阳社区 2 组 111 号	严金清 15928719698	加油站	
23	成都市龙泉驿区西平镇加油站	明珠路 347 号西河镇鹿角地 7 组	唐民生 13981897838	加油站	
24	成都市龙泉驿区大面加油站	大面镇天鹅湖村 2 组	曾光 13880867855	加油站	
25	雅华联营加油站	大面街道驿都大道西路	13981838399	加油站	
26	四川渝蓉石化能源有限公司成安渝高速龙泉 服务区左侧加油站	同安街道草坪村渝蓉高速服务区	潘远姗 13438898670	加油站	
27	四川渝蓉石化能源有限公司成安渝高速龙泉 服务区右侧加油站	同安街道草坪村渝蓉高速服务区	潘远姗 13438898670	加气站	
28	成都龙泉压缩天然气有限责任公司（向阳桥加 气站）	驿都中路 998	韩 13658055119	加气站	
29	华油天然气股份有限公司龙泉加气站	经济技术开发区南一路 368 号	13882265931 施	加气站	

序号	企业名称	地址	联系人	类别	备注
30	成都蜀油绿能燃气发展有限公司成都蜀油大观 CNG 加气站	驿都西路 225 号	张成平 18081986818	加气站	
31	成都嘉会能源技术有限责任公司	十陵街道灵龙西路 11	周卫平 13408465763	加气站	
32	成都公交瑞阳实业有限公司十陵分公司	十陵街道农平路 47 十陵街道大梁村 4 组 405 号	杨明生 13808211911	加气站	
33	成都通能压缩天然气有限公司十陵加气站	成洛大道十陵街道大梁村 4 组 405 号	13518164352 陈	加气站	
34	成都创意压缩天然气有限公司	成洛大道 5132 号西河镇鹿角村 6 组	18608321999 张	加气站	
35	成都洁能环保科技有限公司（西河加气站）	成洛大道 5082 西河镇鹿角村 6 组	练站长 13541091801	加气站	
36	成都鑫新华石油液化气有限公司	西河镇卫星村十组	黄站长 13880770455	液化石油气 充装站	
37	成都华都燃气有限责任公司	西河镇跃进村 3 组	吴光友 13882955316	液化石油气 充装站	

4. 粉尘涉爆企业信息汇总表

序号	企业名称	详细地址	所属行业类别	企业类型	粉尘种类	单班、(涉粉)作业人数/人	法定代表人姓名	法定代表人电话
1	成都晟源机械设备有限公司	洪安镇洪福村八组	铁路、船舶、航空航天等运输设备修理 434	小	木、纸粉尘	30 人以上	张秀丽	028-61005219
2	成都川雅木业有限公司	驿都西路 4361 号	乐器制造 242	小	木、纸粉尘	30 人以上	张华君	13908011980
3	成都传奇饲料有限公司	西河镇龙井村十三组 257 号	饲料加工 132	小	农副产品粉尘	10 人以下	陈瑜玲	13981789206
4	成都格瑞特饲料发展有限公司	西河镇龙井村	饲料加工 132	小	农副产品粉尘	10 人至 30 人	施跃刚	13308056629
5	成都市恒剑建材料厂	洪安镇洪福村 4 组新洛路 130 号	木质家具制造 211	小	木、纸粉尘	10 人至 30 人	张英	13219042730
6	成都市惠富家私厂	西河镇卫星村 4 组	木质家具制造 211	微	木、纸粉尘	10 人至 30 人	谢直才	13808087027
7	成都久龙饲料有限公司	洛带镇岐山村五组	饲料加工 132	微	农副产品粉尘	10 人以下	刘学盼	13488998216
8	成都阳光铝制品有限公司	龙泉车城东七路 168 号	有色金属压延加工 325	中	其它粉尘	10 人至 30 人	刘祖云	13980049603
9	成都市威莱特科技有限公司	洛带镇宝胜村二组	饲料加工 132	微	农副产品粉尘	10 人以下	陈家富	18628972688

序号	企业名称	详细地址	所属行业类别	企业类型	粉尘种类	单班、(涉粉)作业人数/人	法定代表人姓名	法定代表人电话
10	成都银利永安汽车零部件有限公司	成都经济技术开发区星光中路18号(是)	汽车零部件及配件制造367	小	金属粉尘	10人至30人	祝开三	13708059958
11	成都市双龙玻璃有限责任公司	黄土镇洪福村8组185号附1号	玻璃制品制造305	小	木、纸粉尘	30人以上	苏庆贵	13608022018
12	龙泉驿区洪安镇三禾面粉厂	洪安镇红光村16组207号	面粉加工131	微	农副产品粉尘	10人以下	阮思友	13882166466
13	成都天兴山田车用部品有限公司	世纪大道2号	金属制品加工	中	铝粉、锌粉	9	岸本一也	84877870
14	北京同仁堂科技技术发展成都有限公司	车城东三路1111号3栋1-3楼	医药制造业	小	无机粉尘	4	杨德春	13501097902
15	成都九芝堂金鼎药业有限公司	成龙路二段1788号	医药制造业	/	药粉	/	熊开鹏	18628053255
16	成都炭素有限责任公司	南二路88号	冶金制造业	中	焦粒粉尘	35	舒文波	68387528
17	成都天屹生物科技有限公司	南二路35号	饲料	小	血粉	4	哈志刚	13908064078
18	成都电力金具总厂	车城西二路99号	金属制品加工制造	中	铝粉	108	刘杰	13709067289

序号	企业名称	详细地址	所属行业类别	企业类型	粉尘种类	单班、(涉粉)作业人数/人	法定代表人姓名	法定代表人电话
19	四川中财管道有限公司	南一路 77 号	塑料及塑胶加工	中	树脂粉	50	边锡明	028-65987711
20	成都永华富士离合器有限公司	龙安路 206 号	金属制品加工	小	铝粉	15	中谷繁	13880477459
21	成都联铸汽车零部件有限公司	南四路 316 号	金属制品加工	小	铝铁合金粉	5	金兆龙	/
22	阿克苏粉末涂料有限公司	车城东 4 路 399 号	粉末涂料加工		树脂	52	胡煜国	19681373631
23	四川德润鑫动物药业有限公司	东航路 548 号	兽药制造	小	其他粉尘	6	李总	13540806297
24	成都国威龙腾食品有限公司	雅泉路	食品加工	小	面粉	9	刘中民	13881889128

5. 涉及有限空间企业信息汇总表

序号	生产经营单位名称	国民经济行业分类	法人代表人 (经营者)	联系电话	经营地址	主营业务
1	成都阳光铝制品有限公司	铝压延加工 3252	刘祖云	84645898	成都市龙泉车城东七路 168 号	加工铝合金门窗、汽车型材
2	四川白家阿宽食品产业股份有限公司	方便面制造 1433	陈朝晖	15982255254	龙泉驿区白家路 9 号	研发生产销售散装食品、预包装食品等
3	成都地通汽车部件有限公司	汽车零部件及配件制造 3670	余莎	028-65985750	成都经济技术开发区(龙泉驿区车城东七路 366 号	汽车零部件制造
4	成都宏业屠宰有限责任公司	牲畜屠宰 1351	严正富	13808199800	成都市龙泉驿区龙泉街办平安村 3 组	生猪屠宰
5	成都嘉润汽车部件有限公司	汽车零部件及配件制造 3670	许景林	65080881	龙泉驿车城东四路 302 号	汽车零部件
6	成都川路塑胶集团有限公司	塑料板、管、型材制造 2922	周文	84848243	四川省成都经济技术开发区车城西二路 88 号	管材管件
7	成都传奇饲料有限公司	其他饲料加工 1329	陈瑜玲	13708186154	成都市龙泉驿区西河镇龙井村 13 组 257 号	生产销售畜禽配合饲料、浓缩饲料
8	成都市大红袍食品有限公司	其他调味品、发酵制品制造 1469	黄良斌	15982820660	成都市龙泉驿区西河镇卫星村四组	生产、销售调味料

序号	生产经营单位名称	国民经济行业分类	法定代表人 (经营者)	联系电话	经营地址	主营业务
9	成都富晟汽车座椅系统有限公司	汽车零部件及配件制造 3670	杨鑫	028-62702193	四川省成都市经济技术开发区汽车城大道 168 号 2#车间栋 101 号	汽车座椅及后排骨架
10	成都市恒辉商品混凝土有限责任公司	水泥制品制造 3021	许献忠	13725355585	成都市龙泉驿区西河镇天平村 5 组	预拌砂浆、混凝土
11	成都市恒剑建材材料厂	木质家具制造 2110	张英	13219042730	成都市龙泉驿洪安镇洪福村 4 组 130 号	家具生产
12	成都市惠富家私厂	木质家具制造 2110	谢直才	13808087027	成都市龙泉驿区西河街道卫星村四组 152 号	家具
13	成都吉豪汽车部件有限公司	汽车零部件及配件制造 3670	陈志辉	028-88490615	成都经济技术开发区(龙泉驿区)柏合镇卷柏路 168 号	汽车零部件及其总成制造
14	成都久龙饲料有限公司	其他饲料加工 1329	刘学盼	13488998216	成都市龙泉驿区洛带镇岐山五组	饲料制造 10
15	成都联创精密机械有限公司	汽车零部件及配件制造 3670	蒋斌	65988168/ 13547875505	龙泉驿区汽车城大道 555 号	机械零部件、机电产品、汽车配件
16	四川一汽丰田汽车有限公司	汽车零部件及配件制造 3670	黄勇	2888435000	四川省成都市龙泉驿区经济技术开发区经开区南三路 222 号	汽车制造
17	一汽(四川)专用汽车有限公司	汽车零部件及配件制造 3670	徐小文	028-88400834	四川省成都经济技术开发区龙泉驿区汽车城大道 116 号	专用汽车生产

序号	生产经营单位名称	国民经济行业分类	法人代表人 (经营者)	联系电话	经营地址	主营业务
18	四川龙旺食品有限公司	速冻食品制造 1432	林华清	13808026865	成都龙泉驿区佳美路 69 号	速冻食品生产
19	成都龙泉中科成污水净化有限公司	污水处理及其再生利用 4620	赵佳	13880991848	川省成都市龙泉驿区柏合镇二河村 10 组 94 号	污水处理
20	成都龙泉首创水务有限公司	污水处理及其再生利用 4620	凌志	88493116	四川省成都市龙泉驿区大面车城西 五路 800 号	污水处理
21	成都市双龙玻璃有限公司	木质家具制造 2110	苏庆贵	13608022018	成都市龙泉驿区洪安镇洪福村 8 组 185 附 1 号	家具
22	成都顺至机械有限公司	建筑工程用机械制造 3514	万顺发	13880900969	成都市经开区（龙泉驿区）南六路 677 号	通用零部件加工制造
23	四川领吉汽车制造有限公司	汽柴油车整车制造 3611	刘向阳	15928971856	四川省成都经济技术开发区（龙泉驿区）柏合镇文柏大道 1367 号	整车制造
24	四川中达农业有限公司	牲畜屠宰 1351	成立银	13518205033	四川省成都市龙泉驿区黄土镇洪福 村 8 组 142 号	生猪屠宰
25	成都市威莱特科技有限公司	其他饲料加工 1329	陈家富	18628972688	龙泉驿洛带镇宝胜村 2 组 201 号	饲料生产和销售
26	成都天源龙泉水务有限责任公司	污水处理及其再生利用 4620	赖寒	15881099373	四川省成都市龙泉驿区西河镇天平 村 10 组	污水处理

序号	生产经营单位名称	国民经济行业分类	法人代表人 (经营者)	联系电话	经营地址	主营业务
27	龙泉驿区西河镇雅秀食品饮料厂	含乳饮料和植物蛋白饮料制造 1524	樊红伟	18628063921	龙泉驿区西河镇螺丝路 411 号	饮料
28	成都永华富士离合器有限公司	汽车零部件及配件制造 3670	森下春喜	84600049	成都市经济技术开发区(龙泉驿区)龙安路 206 号	汽车及摩托车离合器制造
29	成都建新汽车零部件有限公司	汽车零部件及配件制造 3670	赵肇丰	028-88450589	成都经济技术开发区车城东五路 666 号	汽车底盘件、密封条
30	成都川雅木业有限公司	其他乐器及零件制造 2429	张华君	17313071951	四川省成都市龙泉驿区驿都西路 4361 号	生产和销售乐器配件、木材产品等。
31	龙泉驿区洪安镇三禾面粉厂	小麦加工 1312	阮思友	13882166466	成都市龙泉驿区洪安镇红光村 16 组 207 号	小麦加工
32	成都格瑞特饲料发展有限公司	其他饲料加工 1329	施跃刚	13308056629	龙泉驿区西河镇龙井村 13 组 263 号	畜禽、水产饲料生产与销售
33	成都天立液压特种设备有限公司	零售业	江义学	13880524757	四川省成都经济技术开发区(龙泉驿区)北京路 367 号	液压特种设备制造
34	成都天屹生物科技有限公司	专业技术服务业	安永斌	13541181279	四川省成都经济技术开发区南二路 35 号	血浆蛋白粉
35	一汽专用汽车有限公司	汽车制造业	周晓敏	13550125010	四川省成都经济技术开发区龙泉驿区汽车城大道 116 号	汽车制造

序号	生产经营单位名称	国民经济行业分类	法人代表人 (经营者)	联系电话	经营地址	主营业务
36	一汽富维零部件股份有限公司成都分公司	汽车制造业	邓亚东	13540804078	四川省成都经济技术开发区(龙泉驿区)南二路 218 号	汽车制造
37	一汽铸造有限公司成都有色铸造分公司	汽车制造业	原超	13183858067	四川省成都经济技术开发区(龙泉驿区)南一路 55 号	汽车制造
38	四川百家食品产业有限公司	食品加工	张	15928125360	四川省成都经济技术开发区(龙泉驿区)白家路 9 号	食品加工
39	成都汉高粘合剂技术有限公司	汽车制造业	王刚	13540698221	四川省成都经济技术开发区(龙泉驿区)龙安路 218 号办公楼二楼	汽车零部件及配件制造
40	成都华裕玻璃制造有限公司	批发业	代洪云	13982030553	四川省成都市经济技术开发区(龙泉驿区)南一路 99 号	玻璃及玻璃制品制造
41	四川环球绝缘子有限公司	非金属矿物制品业	马荣良	15102809871	四川省成都经济技术开发区(龙泉驿区)南一路 99 号	玻璃制品
42	四川金科药业有限责任公司	医药制造业	王	13320996967	四川省成都经济技术开发区(龙泉驿区)东航路 588 号	兽药的生产及经营
43	成都九芝堂金鼎药业有限公司	医药制造业	熊开鹏	18628053255	四川省成都经济技术开发区(龙泉驿区)成龙路二段 1788 号	硬胶囊剂、颗粒剂
44	四川广乐食品有限公司	其他制造业	马帅	13881854928	成都经济技术开发区雅士路 118 号	蔬菜制品

6. 涉及有色金属冶炼企业信息汇总表

序号	企业名称	所在县(区)	详细地址	所属行业类别	企业类型(大、中、小、微型)	主要产品名称	联系人	电话
1	四川永学泰铝业有限公司	龙泉驿区	四川省成都经济技术开发区(龙泉驿区)南一路55号	有色	中型	铝合金锭、铝合金液	吴强	19938498173
2	一汽铸造有限公司 成都有色铸造分公司	龙泉驿区	四川省成都经济技术开发区(龙泉驿区)南一路55号	有色	中型	有色铸件、压铸件	袁	13183858067

(四) 片区应急救援能力汇总表

1. 消防救援队伍与装备

序号	队伍名称	地址	队伍类型	消防站类型	基地(消防站)占地总面积	队伍总人数	装备
1	龙泉驿区消防救援大队洪安政府专职队	成都市龙泉驿区洪安镇洪黄大道48号	政府专职消防队伍	一级普通消防站	5340.67	30	消防车7辆:其中水罐消防车2辆、泡沫消防车1辆、专勤消防车1辆,各类抢险救援器材54个
2	龙泉驿区消防救援大队西河政府专职队	龙泉驿区西河街道群辉街119号	政府专职消防队伍	一级普通消防站	12346.35	46	消防车6辆:其中水罐消防车3辆、泡沫消防车1辆、举高消防车1辆、专勤消防车1辆,各类抢险救援器材50个
3	龙泉驿区消防救援大队洛带专职队	龙泉驿区洛带镇双槐村11组6号	政府专职消防队伍	小型普通消防站	2236.50	20	消防车5辆:其中水罐消防车4辆、专勤消防车1辆,各类抢险救援器材29个

2. 镇（街道）综合应急救援队统计表

序号	镇（街道）	队伍名称	队伍驻地场所	人员数量/人	队长及联系方式	备注
1	龙泉街道	龙泉街道综合应急救援队	滨河路 12 号	39	牛忠江：15928727783	
2	东安街道	东安街道综合应急救援队	蒲青路 1799 号	55	何启国：13568997997	
3	西河街道	西河街道综合应急救援队	西河街道办事处	41	周德俊：13608208789	
4	大面街道	大面街道综合应急救援队	成都市龙泉驿区驿都西路 437 号	28	胡晓华：17713535076	
5	十陵街道	十陵街道综合应急救援队	廖家祠街 16 号	31	刘 星：13982234045	
6	同安街道	同安街道综合应急救援队	阳光大道 138 号	22	艾 勇：18781911157	
7	柏合街道	柏合街道综合应急救援队	鲸龙路 451 号	26	徐开地：13558862778	
8	洛带镇	洛带镇综合应急救援队	洛带镇柏杨街 23 号 2 栋附 101 号	43	钟继才：13882177095	
9	洪安镇	洪安镇综合应急救援队	洪安镇均安路 1 号	43	宾 林：13982038528	

3. 村（社区）应急救援队统计表

序号	村（社区）	队伍名称	人员数量 /人	队长及联系方式	所属镇街	备注
1	龙泉街道保安社区	龙泉街道保安社区应急救援队伍	23	张军 13880988381	龙泉街道	
2	龙泉街道芦溪河社区	龙泉街道芦溪河社区应急救援队伍	25	曾燕 13882014707		
3	龙泉街道平江路社区	龙泉街道平江路社区应急救援队伍	12	陈京 15308187978		
4	龙泉街道万源路社区	龙泉街道万源路社区应急救援队伍	12	胡蓉 17780584252		
5	龙泉街道永兴街社区	龙泉街道永兴街社区	10	王罗 13551075962		
6	龙泉街道合龙社区	龙泉街道合龙社区应急救援队伍	14	张海 13568825502		
7	龙泉街道界牌社区	龙泉街道界牌社区应急救援队伍	14	贺 13547897399		
8	龙泉街道百工堰社区	龙泉街道百工堰社区应急救援队伍	20	刘辉高 13551075995		
9	龙泉街道保平社区	龙泉街道保平社区应急救援队伍	16	邹长木 13550213328		
10	龙泉街道北泉路社区	龙泉街道北泉路社区应急救援队伍	13	方刚 18200254165		
11	龙泉街道利民社区	龙泉街道利民社区应急救援队伍	20	卢忠莉 13540047070		
12	龙泉街道龙平社区	龙泉街道龙平社区应急救援队伍	19	蒙成军 13568917038		

序号	村（社区）	队伍名称	人员数量 /人	队长及联系方式	所属镇街	备注
13	龙泉街道崇德社区	龙泉街道崇德社区应急救援队伍	8	王成 18048560587		
14	龙泉街道滨河花园社区	龙泉街道滨河花园社区应急救援队伍	21	何勇 13980690930		
15	龙泉街道东大路社区	龙泉街道东大路社区应急救援队伍	21	任世菊 13438028605; 17380549822		
16	龙泉街道公园路社区	龙泉街道公园路社区应急救援队伍	5	李仁意 13541399968		
17	龙泉街道广场社区	龙泉街道广场社区应急救援队伍	27	王明飞 13881863839		
18	龙泉街道龙都社区	龙泉街道龙都社区应急救援队伍	11	刘良根 13882132830		
19	龙泉街道明江路社区	龙泉街道明江路社区应急救援队伍	9	何流 17311247356		
20	龙泉街道商业街社区	龙泉街道商业街社区应急救援队伍	26	汪 燕 13668293155		
21	龙泉街道书南社区	龙泉街道书南社区应急救援队伍	18	王洲彬 13980809972		
22	龙泉街道魏家街社区	龙泉街道魏家街社区应急救援队伍	12	袁 超 13982231088		
23	龙泉街道接龙社区	龙泉街道接龙社区应急救援队伍	11	袁理 13458666711		
24	龙泉街道长柏路社区	龙泉街道长柏路社区应急救援队伍	14	林宗学 13980659533		
25	龙泉街道星光社区	龙泉街道星光社区应急救援队伍	8	张蜀红 18080805058		

序号	村（社区）	队伍名称	人员数量 /人	队长及联系方式	所属镇街	备注
26	龙泉街道怡新社区	龙泉街道怡新社区应急救援队伍	22	叶瑞己 13882027946		
27	龙泉街道驿都路社区	龙泉街道驿都路社区应急救援队伍	15	古洪明 13708188430		
28	龙泉街道驿河社区	龙泉街道驿河社区应急救援队伍	22	肖俊英 13568811929		
29	东安街道聚和社区	东安街道聚和社区应急救援队伍	12	王周俊 13568898220	东安街道	
30	东安街道红咏社区	东安街道红咏社区应急救援队伍	11	龙永刚 13882289678		
31	东安街道书房社区	东安街道书房社区应急救援队伍	12	刘超 13541056158		
32	东安街道蒲草村	蒲草村应急救援队伍	12	唐红梅 15928506003		
33	东安街道洪河村	洪河村应急救援队伍	11	余克祥 15828037671		
34	东安街道平安村	平安村应急救援队伍	12	袁长华 13980477269		
35	东安街道顶佛寺村	顶佛寺村应急救援队伍	12	李彬 13551251462		
36	西河街道滨西社区	西河街道滨西社区应急分队	16	郑萍 13880222326	西河街道	
37	西河街道大龙村	西河街道大龙村应急分队	10	白美金 13881712700		
38	西河街道积善社区	西河街道积善社区应急分队	13	邹学东 13568977016		

序号	村（社区）	队伍名称	人员数量 /人	队长及联系方式	所属镇街	备注
39	西河街道吉福社区	西河街道吉福社区应急分队	13	唐官文 13981759351		
40	西河街道金壁社区	西河街道金壁社区应急分队	14	蔡国富 13980803522		
41	西河街道锦绣村	西河街道锦绣村应急分队	10	张华军 13551259655		
42	西河街道两河村	西河街道两河村应急分队	17	赖古军 13880576669		
43	西河街道龙井村	西河街道龙井村应急分队	9	叶桂明 13880158289		
44	西河街道鹿角社区	西河街道鹿角社区应急分队	18	邹 杰 15281059466		
45	西河街道千禧社区	西河街道千禧社区应急分队	18	叶小林 13608222328		
46	西河街道阙家社区	西河街道阙家社区应急分队	15	张朝兴 13981893541		
47	西河街道上游社区	西河街道上游社区应急分队	18	蒋永根 13882278747		
48	西河街道天平村	西河街道天平村应急分队	10	周永才 15902822641		
49	西河街道卫星村	西河街道卫星村应急分队	15	龚元福 13608221984		
50	西河街道跃进社区	西河街道跃进社区应急分队	13	陈丰富 13880158289		
51	大面街道陵川社区	大面街道陵川社区应急分队	6	唐永祥 17716169917	大面街道	

序号	村（社区）	队伍名称	人员数量 /人	队长及联系方式	所属镇街	备注
52	大面街道龙华社区	大面街道龙华社区应急分队	12	张隆东 13408046878		
53	大面街道卧龙社区	大面街道卧龙社区应急分队	5	冯子恒 18780289472		
54	大面街道悦龙社区	大面街道悦龙社区应急分队	5	何伦 13778648889		
55	大面街道东洪社区	大面街道东洪社区应急分队	17	曾孝贵 18981881005		
56	大面街道分水社区	大面街道分水社区应急分队	7	何俊 18702802131		
57	大面街道好日子社区	大面街道好日子社区应急分队	6	巫健 18780022066		
58	大面街道洪柳社区	大面街道洪柳社区应急分队	13	张秀蓉 13881788706		
59	大面街道龙安村	大面街道龙安村应急分队	37	张学龙 13689001999		
60	大面街道五星社区	大面街道五星社区应急分队	13	陈肖 13402860125		
61	大面街道民乐社区	大面街道民乐社区应急分队	13	陈君 13540373195		
62	大面街道青台山社区	大面街道青台山社区应急分队	6	冯军 13688417968		
63	大面街道瑞龙社区	大面街道瑞龙社区应急分队	14	肖琴 13880606586		
64	大面街道师大社区	大面街道师大社区应急分队	8	叶友文 13880265982		

序号	村（社区）	队伍名称	人员数量 /人	队长及联系方式	所属镇街	备注
65	大面街道天鹅湖社区	大面街道天鹅湖社区应急分队	5	薛常阳 18502877280		
66	大面街道玉石社区	大面街道玉石社区应急分队	9	梁琪 18200557731		
67	十陵街道来龙村	十陵街道来龙村应急分队	13	古元柯 13378125817	十陵街道	
68	十陵街道大草坪社区	十陵街道大草坪社区应急分队	9	杨清 13540067848		
69	十陵街道大梁村	十陵街道大梁村应急分队	11	廖龙学 13982034480		
70	十陵街道和平社区	十陵街道和平社区应急分队	9	侯有兵 18981731285		
71	十陵街道华川社区	十陵街道华川社区应急分队	12	韩红山 13882251336		
72	十陵街道江华社区	十陵街道江华社区应急分队	12	孙俊 13980636869		
73	十陵街道宁江社区	十陵街道宁江社区应急分队	12	张 莉 13882066156		
74	十陵街道千弓社区	十陵街道千弓社区应急分队	7	刘家明 13551362979		
75	十陵街道青龙社区	十陵街道青龙社区应急分队	9	刘贤华 13094469666		
76	十陵街道石灵社区	十陵街道石灵社区应急分队	15	钟海 13648026016		
77	十陵街道天兴社区	十陵街道天兴社区应急分队	18	林波 13088013218		

序号	村（社区）	队伍名称	人员数量 /人	队长及联系方式	所属镇街	备注
78	十陵街道友谊社区	十陵街道友谊社区应急分队	9	张小松 13551188523		
79	同安街道同福社区	同安街道同福社区应急分队	22	邹文学 159280960	同安街道	
80	同安街道福圣社区	同安街道福圣社区应急分队	12	潘绍山 136840781		
81	同安街道圣南社区	同安街道圣南社区应急分队	22	廖 坤 13881713339		
82	同安街道丽阳社区	同安街道丽阳社区应急分队	14	张 科 13541375336		
83	同安街道阳坪社区	同安街道阳坪社区应急分队	13	郭建国 13438100840		
84	同安街道阳红旗村	同安街道阳红旗村应急分队	17	陈海金 13540076755		
85	同安街道阳同兴村	同安街道阳同兴村应急分队	18	谭光才 13982199198		
86	同安街道阳阳光村	同安街道阳阳光村应急分队	12	杨 洮 18382149092		
87	柏合街道双碑村	柏合街道双碑村应急分队	20	钟琼 13547950966	柏合街道	
88	柏合街道宝狮村	柏合街道宝狮村应急分队	22	李小莉 13666225532		
89	柏合街道东华村	柏合街道东华村应急分队	20	雷文生 15208391541		
90	柏合街道东篱村	柏合街道东篱村应急分队	20	余登炳 13541317574		

序号	村（社区）	队伍名称	人员数量 /人	队长及联系方式	所属镇街	备注
91	柏合街道东山社区	柏合街道东山社区应急分队	18	何传森 18782280306		
92	柏合街道二河村应急分队	柏合街道二河村应急分队	18	李君 13880519939		
93	柏合街道梨花街社区	柏合街道梨花街社区应急分队	18	方璐 13982290735		
94	柏合街道黎明社区	柏合街道黎明社区应急分队	25	郑发蓉 13608218675		
95	柏合街道马坝村	柏合街道马坝村应急分队	20	宁刚 15208391541		
96	柏合街道南山村	柏合街道南山村应急分队	22	叶霞 13096399981		
97	柏合街道长松村	柏合街道长松村应急分队	22	张天义 13541011638		
98	柏合街道长远社区	柏合街道长远社区应急分队	11	毛春燕 13981761181		
99	洛带镇八角井社区	洛带镇八角井社区应急分队	12	陈庆龙 15008436616		洛带镇
100	洛带镇老街社区	洛带镇老街社区应急分队	11	刘明 13540154601		
101	洛带镇长安街社区	洛带镇长安街社区应急分队	12	兰体华 13688372254		
102	洛带镇柏杨村	洛带镇柏杨村应急分队	10	杨桂容 13688484465		
103	洛带镇宝胜村	洛带镇宝胜村应急分队	10	陈礼慧 13551887745		

序号	村（社区）	队伍名称	人员数量 /人	队长及联系方式	所属镇街	备注
104	洛带镇松桥村	洛带镇松桥村应急分队	11	谭秀珍 13540451769		
105	洛带镇岐山村	洛带镇岐山村应急分队	11	王彬 13438134092		
106	洪安镇文安社区	洪安镇人民政府文安社区应急分队	12	廖文松 13708069123	洪安镇	
107	洪安镇红光村	洪安镇人民政府红光村应急分队	10	李楷 13551211088		
108	洪安镇土门村	洪安镇人民政府土门村应急分队	11	李杨贵 13488972722		
109	洪安镇人和社区	洪安镇人民政府人和社区应急分队	16	张奕富 13678183868		
110	洪安镇人民政府三村村	洪安镇人民政府三村村应急分队	16	林立蓉 13908049291		
111	洪安镇大同村	洪安镇人民政府大同村应急分队	10	万敏 15982381837		
112	洪安镇长伍村	洪安镇人民政府长伍村应急分队	15	刘光元 13981937772		
113	洪安镇洪福村	洪安镇人民政府洪福村应急分队	10	徐磊 13982256879		
114	洪安镇永丰村	洪安镇人民政府永丰村应急分队	9	方隆伟 13982209567		

(五) 片区防灾减灾救灾能力汇总表

1. 应急避难场所统计表

序号	应急避难场所全称	应急避难场所地址	应急避难种类	按避难时长设计分类	应急避难场所占地总面积/m ²	应急避难场所容纳人数/人	物资储备情况	应急设施情况	普查区划
1	长远社区综合减灾避难场所	四川省成都市龙泉驿区柏合街道长远社区文体广场	地震,火灾(含森林火灾),综合灾害(自然灾害),事故灾难,洪水	短期避难场所(2-14天)	2000.00	1500	无物资储备	供水设施,供电设施	柏合街道
2	柏合镇长松村应急避难场所	四川省成都市龙泉驿区柏合街道长松村(原元包村农场)	地震,地质灾害,火灾(含森林火灾),其他灾害(自然灾害),综合灾害(自然灾害)	长期避难场所(15天以上)	12000.00	3000	基本生活物资	供水设施,供电设施,消防设施	柏合街道
3	成都航空职业技术学院	四川省成都市龙泉驿区车城东七路699号	地震,洪水,火灾(含森林火灾)	长期避难场所(15天以上)	126720.00	26680	基本生活物资,医疗物资,疏散安置用具	供水设施,供电设施,消防设施,通讯设施,医疗设施	柏合街道
4	柏合九年制学校避难场所	四川省成都市龙泉驿区柏合街道柏华路64号	地震,洪水	长期避难场所(15天以上)	7200.00	3600	无物资储备	供水设施,供电设施,消防设施,通讯设施	柏合街道

序号	应急避难场所全称	应急避难场所地址	应急避难种类	按避难时长设计分类	应急避难场所占地总面积/m ²	应急避难场所容纳人数/人	物资储备情况	应急设施情况	普查区划
5	宝狮村9组晋家花园广场避难场所	四川省成都市龙泉驿区	地震,地质灾害,火灾(含森林火灾)	紧急避险场所(1天以内)	2400.00	700	无物资储备	供电设施,供水设施	柏合街道
6	宝狮村7组驾训场避难场所	四川省成都市龙泉驿区宝狮村7组驾训场	地震,地质灾害,洪水,火灾(含森林火灾)	紧急避险场所(1天以内)	8000.00	1200	无物资储备	通讯设施,供电设施	柏合街道
7	东山社区六国公园避难场所	四川省成都市龙泉驿区华信北路	地震	短期避难场所(2-14天)	30000.00	20000	基本生活物资,疏散安置用具,医疗物资	消防设施,供电设施,供水设施,医疗设施	柏合街道
8	陵川小区A区休闲广场	四川省成都市龙泉驿区陵川路1号	地震	长期避难场所(15天以上)	1500.00	1000	无物资储备	消防设施,供水设施	大面街道
9	大面小学操场	四川省成都市龙泉驿区八一大路198号	地震	长期避难场所(15天以上)	2000.00	2500	无物资储备	消防设施,供水设施	大面街道
10	楠博苑安全文化广场	四川省成都市龙泉驿区树德大街	地震	长期避难场所(15天以上)	2400.00	3000	无物资储备	消防设施,供水设施,供电设施	大面街道

序号	应急避难场所全称	应急避难场所地址	应急避难种类	按避难时长设计分类	应急避难场所占地总面积/m ²	应急避难场所容纳人数/人	物资储备情况	应急设施情况	普查区划
11	五星社区避难场所	四川省成都市龙泉驿区怡景新城路	地震	长期避难场所（15 天以上）	3500.00	3500	无物资储备	供水设施，供电设施	大面街道
12	成都经开区实验中学避难场所	四川省成都市龙泉驿区桃都大道东段 1 号	地震	长期避难场所（15 天以上）	32000.00	11036	疏散安置用具	消防设施，供水设施，供电设施	东安街道
13	龙泉驿区洪安镇人和社区家园小区广场	龙泉驿区洪安镇育才街 2 号广场	地震，洪水，地质灾害，综合灾害（自然灾害），事故灾难，其他突发事件（突发公共卫生事件、社会安全事件），火灾（含森林火灾）	紧急避险场所（1 天以内）	800.00	400	无物资储备	无应急设施	洪安镇
14	洪安中学	四川省成都市龙泉驿区洪安镇化工新村 24 组 211 号	综合灾害（自然灾害）	紧急避险场所（1 天以内）	2000.00	1000	基本生活物资，医疗物资，疏散安置用具	消防设施，通讯设施，医疗设施，供水设施，供电设施	洪安镇

序号	应急避难场所全称	应急避难场所地址	应急避难种类	按避难时长设计分类	应急避难场所占地总面积/m ²	应急避难场所容纳人数/人	物资储备情况	应急设施情况	普查区划
15	洪安镇文安社区刘家大堰	四川省成都市龙泉驿区洪安镇文安社区12组	综合灾害(自然灾害)	紧急避险场所(1天以内)	1000.00	500	无物资储备	供水设施, 消防设施, 供电设施, 通讯设施	洪安镇
16	文安社区居委会停车场	四川省成都市龙泉驿区洪黄大道50号附1号	综合灾害(自然灾害)	紧急避险场所(1天以内)	1000.00	500	基本生活物资, 医疗物资, 疏散安置用具	消防设施, 供水设施, 通讯设施, 供电设施, 医疗设施	洪安镇
17	大同村应急避难场所	四川省成都市龙泉驿区洪安镇康庄西街49号	地震, 洪水, 火灾(含森林火灾), 综合灾害(自然灾害)	紧急避险场所(1天以内)	3000.00	500	基本生活物资, 疏散安置用具	消防设施, 通讯设施, 供水设施, 供电设施	洪安镇
18	女子监狱停车场应急避难场所	四川省成都市龙泉驿区红光村18组	综合灾害(自然灾害), 地震, 事故灾难, 洪水, 地质灾害, 火灾(含森林火灾)	紧急避险场所(1天以内)	5000.00	2000	无物资储备	无应急设施	洪安镇

序号	应急避难场所全称	应急避难场所地址	应急避难种类	按避难时长设计分类	应急避难场所占地总面积/m ²	应急避难场所容纳人数/人	物资储备情况	应急设施情况	普查区划
19	漫香庄园避难场所	四川省成都市龙泉驿区红光村6组	地震,洪水,地质灾害,火灾(含森林火灾),综合灾害(自然灾害),事故灾难	短期避难场所(2-14天)	11000.00	10000	基本生活物资,医疗物资,疏散安置用具	消防设施,供水设施,通讯设施,供电设施,医疗设施	洪安镇
20	洪福村15组活动广场避难场所	四川省成都市龙泉驿区洪福村15组	地震,洪水,火灾(含森林火灾),综合灾害(自然灾害),事故灾难	紧急避险场所(1天以内)	800.00	400	无物资储备	消防设施,通讯设施,供电设施,供水设施	洪安镇
21	义和小学应急避难场所	四川省成都市龙泉驿区洪安镇洪福村8组146号	地震,火灾(含森林火灾),综合灾害(自然灾害),事故灾难,洪水	紧急避险场所(1天以内)	8000.00	4000	疏散安置用具	消防设施,通讯设施,供电设施,医疗设施,供水设施	洪安镇
22	湿地广场应急避难场所	四川省成都市龙泉驿区洪安镇黄义路	综合灾害(自然灾害)	紧急避险场所(1天以内)	35000.00	7000	无物资储备	供水设施,供电设施,通讯设施	洪安镇

序号	应急避难场所全称	应急避难场所地址	应急避难种类	按避难时长设计分类	应急避难场所占地总面积/m ²	应急避难场所容纳人数/人	物资储备情况	应急设施情况	普查区划
23	黄土中学应急避难场所	四川省成都市龙泉驿区洪安镇育才街3号	综合灾害(自然灾害)	紧急避险场所(1天以内)	12000.00	3000	基本生活物资,医疗物资,疏散安置用具	消防设施,通讯设施,医疗设施,供电设施,供水设施	洪安镇
24	三村村黄土小学应急避难场所	四川省成都市龙泉驿区洪安镇育才街2号附11号	地震,综合灾害(自然灾害),洪水,火灾(含森林火灾),事故灾难	紧急避险场所(1天以内)	6000.00	2000	无物资储备	消防设施,供电设施,通讯设施,供水设施	洪安镇
25	土门村13组中心广场避难所	四川省成都市龙泉驿区土门村13组	综合灾害(自然灾害),事故灾难,其他突发事件(突发公共卫生事件、社会安全事件),火灾(含森林火灾),地震,洪水,地质灾害	紧急避险场所(1天以内)	1000.00	1000	基本生活物资,医疗物资,疏散安置用具	消防设施,供水设施,通讯设施,供电设施,医疗设施	洪安镇

序号	应急避难场所全称	应急避难场所地址	应急避难种类	按避难时长设计分类	应急避难场所占地总面积/m ²	应急避难场所容纳人数/人	物资储备情况	应急设施情况	普查区划
26	土门村19组中心广场避难所	四川省成都市龙泉驿区洪安镇土门村19组201号	综合灾害(自然灾害),其他突发事件(突发公共卫生事件、社会安全事件)	紧急避险场所(1天以内)	2000.00	2000	基本生活物资,医疗物资,疏散安置用具	消防设施,通讯设施,医疗设施,供水设施,供电设施	洪安镇
27	文安社区日照中心	四川省成都市龙泉驿区洪安镇文安社区6组	综合灾害(自然灾害)	紧急避险场所(1天以内)	1000.00	500	基本生活物资,疏散安置用具,医疗物资	消防设施,通讯设施,供电设施,供水设施,医疗设施	洪安镇
28	永丰村村委会应急避难场所	四川省成都市龙泉驿区洪安镇永丰村18组	地震,洪水,火灾(含森林火灾),综合灾害(自然灾害)	紧急避险场所(1天以内)	1600.00	800	基本生活物资,医疗物资,疏散安置用具	消防设施,通讯设施,医疗设施,供水设施,供电设施	洪安镇
29	长伍村村委会应急避难场所	龙泉驿区洪安镇长伍村27组	地震,洪水,火灾(含森林火灾),综合灾害(自然灾害)	特殊避难场所(未有明确时长等方面规定,主要指突发重大公共卫生事件、社会安全事	1200.00	600	基本生活物资,医疗物资,疏散安置用具	消防设施,通讯设施,医疗设施,供水设施,供电设施	洪安镇

序号	应急避难场所全称	应急避难场所地址	应急避难种类	按避难时长设计分类	应急避难场所占地总面积/m ²	应急避难场所容纳人数/人	物资储备情况	应急设施情况	普查区划
				件类场所)					
30	护理学院操场	四川省成都市龙泉驿区龙都南路 173 号	地震,洪水	长期避难场所 (15 天以上)	23000.00	15000	基本生活物资,医疗物资,疏散安置用具	消防设施,医疗设施,供电设施,通讯设施,供水设施	龙泉街道
31	北干道绿茵草地乒乓公园及附属滨河公园避难场所	成都市龙泉驿区龙泉街道广乐路 43 号	地震,地质灾害,火灾(含森林火灾),综合灾害(自然灾害),事故灾难	紧急避险场所 (1 天以内)	33000.00	3000	无物资储备	供水设施,供电设施,消防设施	龙泉街道
32	第七中学校	四川省成都市龙泉驿区新驿南街 18 号	地震	紧急避险场所 (1 天以内)	22000.00	5000	无物资储备	供水设施,供电设施	龙泉街道
33	第六中学校	四川省成都市龙泉驿区万源路 177 号	地震,地质灾害,火灾(含森林火灾)	紧急避险场所 (1 天以内)	16998.00	3000	无物资储备	供水设施,供电设施,消防设施	龙泉街道

序号	应急避难场所全称	应急避难场所地址	应急避难种类	按避难时长设计分类	应急避难场所占地总面积/m ²	应急避难场所容纳人数/人	物资储备情况	应急设施情况	普查区划
34	航天乙小学校操场	四川省成都市龙泉驿区平江路社区铜江南路 39 号	地震,洪水,火灾(含森林火灾),综合灾害(自然灾害),事故灾难	紧急避险场所(1 天以内)	4000.00	2000	无物资储备	消防设施,供水设施,供电设施	龙泉街道
35	航天生活区生活广场	校园路 76 号附 1 号	地震,综合灾害(自然灾害)	紧急避险场所(1 天以内)	16998.00	3000	无物资储备	供电设施,消防设施	龙泉街道
36	成都市龙泉驿区龙泉街道向阳桥小学	四川省成都市龙泉驿区北泉路 1200 号	地震,地质灾害	紧急避险场所(1 天以内)	18548.00	45000	无物资储备	消防设施,医疗设施,供水设施,供电设施	龙泉街道
37	洛带镇文轩广场避难场所	中街文轩广场	综合灾害(自然灾害)	紧急避险场所(1 天以内)	1000.00	300	无物资储备	无应急设施	洛带镇
38	客家小学避难场所	柏杨街 19 号	地震,洪水,地质灾害,综合灾害(自然灾害),事故灾难	紧急避险场所(1 天以内)	2000.00	2000	基本生活物资,疏散安置用具	消防设施,供水设施,供电设施	洛带镇

序号	应急避难场所全称	应急避难场所地址	应急避难种类	按避难时长设计分类	应急避难场所占地总面积/m ²	应急避难场所容纳人数/人	物资储备情况	应急设施情况	普查区划
39	湿地公园草坪运动区避难场所	洛带镇三峨街	地震,洪水,地质灾害,其他灾害(自然灾害),综合灾害(自然灾害),事故灾难,其他突发事件(突发公共卫生事件、社会安全事件)	紧急避险场所(1天以内)	13000.00	6000	基本生活物资,疏散安置用具	消防设施,供水设施,供电设施	洛带镇
40	长安街社区应急避难场所	洛带镇长安街社区5组2号停车场	地震,洪水,地质灾害,火灾(含森林火灾),其他灾害(自然灾害),综合灾害(自然灾害),其他突发事件(突发公共卫生事件、社会安全事件)	紧急避险场所(1天以内)	3500.00	1200	无物资储备	无应急设施	洛带镇
41	洛带中学校应急避难场所	四川省成都市龙泉驿区八角井街185号	地震	长期避难场所(15天以上)	8000.00	2000	无物资储备	供水设施,供电设施	洛带镇

序号	应急避难场所全称	应急避难场所地址	应急避难种类	按避难时长设计分类	应急避难场所占地总面积/m ²	应急避难场所容纳人数/人	物资储备情况	应急设施情况	普查区划
42	洛带镇五凤楼广场	四川省成都市龙泉驿区	地震,洪水,地质灾害,火灾(含森林火灾),事故灾难	紧急避险场所(1天以内)	8000.00	2000	无物资储备	消防设施,供水设施,供电设施	洛带镇
43	长安街社区山洪灾难避让安置点	四川省成都市龙泉驿区洛带镇长安街社区1组	地震,洪水,地质灾害	紧急避险场所(1天以内)	6500.00	4000	无物资储备	无应急设施	洛带镇
44	长安街地质灾害避难场所	四川省成都市龙泉驿区洛带镇长安街社区3组	地震,地质灾害,洪水,火灾(含森林火灾)	紧急避险场所(1天以内)	404.00	120	无物资储备	无应急设施	洛带镇
45	宁江社区避难场所	十陵灵龙路564号	地震,火灾(含森林火灾),综合灾害(自然灾害)	紧急避险场所(1天以内)	10000.00	10000	基本生活物资	供水设施,供电设施,消防设施	十陵街道
46	天兴社区避难场所	十陵灵龙路512号	地震,火灾(含森林火灾),综合灾害(自然灾害)	紧急避险场所(1天以内)	2000.00	1000	无物资储备	供水设施,供电设施,消防设施	十陵街道

序号	应急避难场所全称	应急避难场所地址	应急避难种类	按避难时长设计分类	应急避难场所占地总面积/m ²	应急避难场所容纳人数/人	物资储备情况	应急设施情况	普查区划
47	华川社区中心花园避难场所	四川省成都市龙泉驿区	地震,火灾(含森林火灾),综合灾害(自然灾害),事故灾难,其他突发事件(突发公共卫生事件、社会安全事件)	短期避难场所(2-14天)	10000.00	5000	基本生活物资,医疗物资,疏散安置用具	消防设施,通讯设施,医疗设施,供水设施,供电设施	十陵街道
48	原华川中学避难场所	四川省成都市龙泉驿区	地震,火灾(含森林火灾),综合灾害(自然灾害),事故灾难	短期避难场所(2-14天)	1000.00	1500	基本生活物资,医疗物资,疏散安置用具	消防设施,通讯设施,医疗设施,供水设施,供电设施	十陵街道
49	江华社区江华广场避难场所	四川省成都市龙泉驿区	地震,洪水,火灾(含森林火灾),其他灾害(自然灾害),综合灾害(自然灾害),事故灾难,其他突发事件(突发公共卫生事件、社会安全事件)	短期避难场所(2-14天)	2000.00	3000	基本生活物资,疏散安置用具	消防设施,通讯设施,供水设施,供电设施	十陵街道

序号	应急避难场所全称	应急避难场所地址	应急避难种类	按避难时长设计分类	应急避难场所占地总面积/m ²	应急避难场所容纳人数/人	物资储备情况	应急设施情况	普查区划
50	友谊社区友谊小学避难场所	四川省成都市龙泉驿区十陵街道双林街271号	地震,综合灾害(自然灾害),事故灾难	紧急避险场所(1天以内)	2000.00	5000	医疗物资,疏散安置用具	消防设施,通讯设施	十陵街道
51	同安街道红旗村应急避难场所	同安街道红旗村2组168号	地震,洪水,地质灾害,火灾(含森林火灾),事故灾难,综合灾害(自然灾害)	短期避难场所(2-14天)	1086.00	400	无物资储备	供水设施,供电设施,消防设施,通讯设施,医疗设施	同安街道
52	龙泉驿区同安街道福圣社区综合减灾标准化社区(中医药大学)避难场所	四川省成都市龙泉驿区同安街道幸福路27号	地震,洪水,地质灾害,火灾(含森林火灾),其他灾害(自然灾害),综合灾害(自然灾害),事故灾难	短期避难场所(2-14天)	12000.00	6000	基本生活物资,医疗物资,疏散安置用具	供水设施,供电设施,消防设施,通讯设施,医疗设施	同安街道
53	同安小学校应急避难场所	四川省成都市龙泉驿区锦绣路170号	地震,洪水,地质灾害,火灾(含森林火灾),事故灾难,综合灾害(自然灾害)	短期避难场所(2-14天)	21000.00	5000	疏散安置用具,基本生活物资	供水设施,供电设施,消防设施,通讯设施	同安街道

序号	应急避难场所全称	应急避难场所地址	应急避难种类	按避难时长设计分类	应急避难场所占地总面积/m ²	应急避难场所容纳人数/人	物资储备情况	应急设施情况	普查区划
54	(原郑家)同兴村减灾社区避难场所	郑家村22组(原郑家村村委)	地震,洪水,地质灾害,火灾(含森林火灾),事故灾难,综合灾害(自然灾害)	短期避难场所(2-14天)	3000.00	200	无物资储备	供水设施,供电设施,消防设施,通讯设施,医疗设施	同安街道
55	丽阳社区应急避难场所	四川省成都市龙泉驿区同安街道丽阳路208号	综合灾害(自然灾害)	紧急避险场所(1天以内)	12000.00	6000	疏散安置用具	消防设施,通讯设施,供水设施,供电设施	同安街道
56	圣南社区综合减灾避难场所	四川省成都市龙泉驿区同安街道阳光大道1号圣和小居	地震,洪水,火灾(含森林火灾),地质灾害,综合灾害(自然灾害),其他突发事件(突发公共卫生事件、社会安全事件)	短期避难场所(2-14天)	10000.00	5000	无物资储备	供电设施,通讯设施,消防设施,供水设施	同安街道
57	同福社区应急避难场所	四川省成都市龙泉驿区同安街道幸福路10号(成都信息工程大学龙泉校区)	地震,洪水,地质灾害,火灾(含森林火灾),其他突发事件(突发公共卫生事件、社会安全事件)	短期避难场所(2-14天)	60000.00	30000	无物资储备	无应急设施	同安街道

序号	应急避难场所全称	应急避难场所地址	应急避难种类	按避难时长设计分类	应急避难场所占地总面积/m ²	应急避难场所容纳人数/人	物资储备情况	应急设施情况	普查区划
58	龙泉阳光体育城足球场	四川省成都市龙泉驿区同安街道锦绣路369号	地震,洪水,地质灾害,火灾(含森林火灾),综合灾害(自然灾害),事故灾难,其他突发事件(突发公共卫生事件、社会安全事件)	短期避难场所(2-14天)	60000.00	30000	疏散安置用具	供水设施,消防设施,供电设施	同安街道
59	阳光村柏树小区	四川省成都市龙泉驿区幸福大道111号	地震,洪水,地质灾害,火灾(含森林火灾),其他突发事件(突发公共卫生事件、社会安全事件)	短期避难场所(2-14天)	600.00	300	无物资储备	无应急设施	同安街道
60	两河村应急避难场所	四川省成都市龙泉驿区西河街道两河村村委会6组108号	综合灾害(自然灾害)	紧急避险场所(1天以内)	3000.00	1000	基本生活物资,医疗物资,疏散安置用具	消防设施,通讯设施,医疗设施,供水设施,供电设施	西河街道

序号	应急避难场所全称	应急避难场所地址	应急避难种类	按避难时长设计分类	应急避难场所占地总面积/m ²	应急避难场所容纳人数/人	物资储备情况	应急设施情况	普查区划
61	龙井村应急避难场所	四川省成都市龙泉驿区西河街道龙井村龙井小学	综合灾害(自然灾害)	紧急避险场所(1天以内)	3500.00	1500	基本生活物资,医疗物资,疏散安置用具	消防设施,通讯设施,医疗设施,供水设施,供电设施	西河街道
62	鹿角社区应急避难场所	四川省成都市龙泉驿区西河街道鹿角社区育成街88号西平中学	综合灾害(自然灾害)	紧急避险场所(1天以内)	12000.00	10000	基本生活物资,医疗物资,疏散安置用具	消防设施,通讯设施,医疗设施,供水设施,供电设施	西河街道
63	上游社区应急避难场所	四川省成都市龙泉驿区西河街道上游社区白鹤东路	综合灾害(自然灾害)	紧急避险场所(1天以内)	18000.00	12000	基本生活物资,医疗物资,疏散安置用具	消防设施,通讯设施,医疗设施,供水设施,供电设施	西河街道
64	天平村应急避难场所	四川省成都市龙泉驿区西河街道天平村6组	综合灾害(自然灾害)	紧急避险场所(1天以内)	7766.00	2000	基本生活物资,医疗物资,疏散安置用具	消防设施,通讯设施,医疗设施,供水设施,供电设施	西河街道

序号	应急避难场所全称	应急避难场所地址	应急避难种类	按避难时长设计分类	应急避难场所占地总面积/m ²	应急避难场所容纳人数/人	物资储备情况	应急设施情况	普查区划
65	跃进社区应急避难场所	四川省成都市龙泉驿区西河街道跃进社区白鹤西路	综合灾害(自然灾害)	紧急避险场所(1天以内)	26640.00	15000	基本生活物资,医疗物资,疏散安置用具	消防设施,通讯设施,医疗设施,供水设施,供电设施	西河街道

2. 镇（街道）应急物资储备库统计表

序号	储备库(点)名称	布局库(点)位置	库房面积/m ²	重要物资名称、数量	保管单位	联系(保管)人及联系方式	备注
1	柏合街道应急物资库	鲸龙路222-224号	50	橡皮艇2; 大号撬棍22; 短撬棍59; 铁锹23; 镐(十字形)27; 电筒(强光)108; 消防绳50米; 水基灭火器10; 干粉灭火器10; 警戒带8; 防水手机袋41; 救生圈15; 安全帽60; 雨靴58; 雨衣70; 救生衣82; 防汛背心30; 编织袋20000; 麻袋500; 电缆线300; 柴油发电机2; 发动机工具箱3; 潜水泵4; 户外防雨开关箱1; 汽油泵3; 消防水带4; 抽水管4; 电瓶2; 手动叉车1; 梯子4; 扩音喇叭4; 电锯4; 救援手套60; 水裤24; 求生口哨24; 汽油桶(满油)3; 麻绳3; 遮阳伞1; 应急救援包15; 人防应急包98.	柏合街道	王云 13540315357	
2	西河应急物资储备室	上游社区西河北街78-79号	50	1、铁锹97把; 2、十字镐21把; 3、水桶38个; 4、塑料口袋3300根; 5、雨靴200双; 6、雨衣187套; 7、喊话器9个; 8、皮划艇4只; 9、绳子28套; 10、消防水带31根; 11、多功能手电筒157个; 12、救生圈57个; 13、救生衣221件; 14、抽水机6台; 15、发电机1台; 16、通风机1台; 17、油桶4桶; 18、机油2桶; 19、专用机油4桶; 20、钢钎13根; 21、探照灯1台; 22、抽水机进水管10根; 23、汽车内袋3个; 24、电线3组; 25、对讲机18台; 26、锄头30把; 27、连身水衣5套; 28、帐篷3套; 29、吸水膨胀袋500支。	水务站	唐科 18200272055	

序号	储备库(点)名称	布局库(点)位置	库房面积/m ²	重要物资名称、数量	保管单位	联系(保管)人及联系方式	备注
3	龙泉街道自然灾害应急物资备灾库	红沙坡森林管护站	60	1、背负式水剂灭火剂 66 个；2、手提式水剂灭火剂 53 个；3、手提式干粉灭火剂 10 个；4、消防水泵 1 台；5 油锯 2 台；5、手提式风力灭火机 5 台；6、背负式风力灭火机 4 台；7、组合式工具 2 套；8、割灌机 3 台；9、高枝剪 4 把；10、砍刀 10 把；11、二号工具 60 把；12、担架式喷雾机 1 台；13、打孔注药机 2 台；14、防治服 4 套；15、机动喷雾机 2 台；16、微型消防摩托车 2 台；17、手电筒 7 把；18、急救包 6 包；19、消防水壶 7 个；20、消防水带 270 米；21、防火服 7 件；22、检查点牌 7 对；23、森林防火提示牌 100 个。	社区发展办	晋照钦 13540214933	
4	十陵街道自然灾害应急物资备灾库	十陵下街 67 号、二办	20	1、救生衣 180 件。2 水带 39 盘。3、雨衣 228 件。4、电筒 52 把。5、救生绳 33 根。6、雨伞 48 把。7、雨鞋 245 双。8、汽油机台 4。9、水泵台。10 喊话器 8 把。11 编制袋 100 个。12 大衣 3 件。13 外腰带 10 根。14、挎包 20 个。15、帐篷 3 顶。16、迷彩帽 15。17、防暴盾牌 22。18、迷彩网 2 张。19、矿灯 60 个。20、水壶 20 个。21、迷彩雨衣 15 件。22、雨衣 90 件。23、迷彩服 40 套。24、迷彩鞋 20 双。25、枕头 10 个。26、背囊 31 个。27、钢盔 30 个。28、防暴棍 30 根。29、大铁锹 20 把。30、对讲机 5 台。31、手电筒 20 把。32、战备铁锹 8 把。33、救生衣 30 件。34、反光背心 30 件。35、甩棍 26 根。36、医 22 疗箱 1 个。37、镐 11 把。38、脸盆 30 个。39、灭火器 5 具。	营商环境办	谢佳刚 13880421091	

序号	储备库(点)名称	布局库(点)位置	库房面积/m ²	重要物资名称、数量	保管单位	联系(保管)人及联系方式	备注
5	东安街道	东安街道	400	灭火器 2000; 应急雨衣 20; 麻袋 500; 编织袋 1000; 铁锹 100; 强光电筒 50; 汽油发电机 2; 抽水机 4; 电锯 2; 棉被(褥) 30; 十字镐 80; 勾伞 50; 救生衣 50; 多参数气体检测仪 1; 便携式测尘仪 1; 激光测距仪 3; 应急背心 20; 应急雨衣 20;	东安街道	曾扬科 15982357589	
6	1. 同安街道防汛物资仓库	同心街 3 号	40	编织袋 4500 条; 麻袋 1500 条; 雨鞋 18 双; 雨伞 35 把; 雨衣 17 件; 喊话筒 1 个; 手持电筒 24 把; 救生圈 5 个; 救生衣 30 件; 抽水机 3 台; 救生绳 300 米; 防护网 100 m ² ; 井盖防坠网 100 张; 锥形筒 50 个; 斧头 10 把; 铁锤 10 把; 油锯 5 套; 警示带 15 卷; 撬棍 4 根; 防汛反光背心 18 件; 发电机 1 台。	农业服务站	赵纯刚 13658068681	
	2. 同安街道民兵应急物资仓库		30	救生衣 30 件; 救生浮具 30 个; 雨衣 30 件; 雨靴 30 双; 沙袋 30 个; 喊话器 3 个; 警棍盾牌 30 套; 作训服 30 套; 作战靴 30 双; 手电筒 30 把; 救生绳 200 米; 十字镐 6 把; 铁锹 20 把; 救生圈 5 个; 反光背心 30 件; 应急背包 30 个。	同安街道武装部	晏冬 13980730037	
	3. 同安街道应急物资临时存放点		20	救灾帐篷、3*4M 10 顶; 救生衣 11 件; 应急照明灯 200W10 套。	同安街道应急办;	武博 13088086336	
	4. 同安街道阳光体育城	锦绣路 369 号	100	灭火器、2 公斤 1500 具	体育城管理公司	陈家发 13980913931	
	5. 同安街道五角大楼应	幸福路 12 号	60	灭火器、2 公斤 500 具; 移动厕所 20 套	锦宏家族物业	陈家发 13980913931	

序号	储备库(点)名称	布局库(点)位置	库房面积/m ²	重要物资名称、数量	保管单位	联系(保管)人及联系方式	备注
	急物资存放点				管理公司		
7	洪安镇自然灾害应急物资备灾库	龙泉驿区洪黄大道50号-洪安镇二办公区一楼	23	干式水域救援服 5; 湿式水域救援服 40; 全能型白水救生衣 PFD 20; 水域救援手套 40; 水域救援头盔 40; 水域救援靴 40; 潜水救生刀 40; 抛绳包 40; 快速解脱牵引绳 40; FOX40 救生口哨 40; 远距离救生抛投器 1; 手提强光灯 50; 充气式救生衣 50; 救生护腕 40。	应急管理办	白南亮 13684068009	
8	1. 洛带镇欣华苑储备点	洛带镇振兴街	50	4 平米救灾帐篷 20 顶, 10 平米救灾帐篷 5 顶	民生服务办	邹丽莲 13980776616	
	2. 洛带镇镇防汛物资仓库	菱角堰社区	40	编织袋 5700 条; 麻袋 4200 条; 雨衣 49 件; 雨鞋 37 双; 大、小电筒 20 把; 救生衣 15 件; 铁铲 38 把; 十字镐 9 把; 排水管 15 条; 土工膜 400 m ² ; 桩锤 10; 三相铜芯电缆线 100 米; 胶裤 10 条。	农业综合服务中心	周光林 18081074553	
9	大面街道自然灾害应急物资备灾库	驿都西路 437 号	50	拦油绳 12; 2、吸油棉 1; 3、防汛沙袋 1500; 4、救生圈 60; 5、防汛背心 29; 6、雨鞋套 80; 7、冲锋舟 2; 8、黑斜文风衣 35; 9、救生衣 28; 10、荧光绿长雨衣 30; 11、雨衣 99; 12、抽水机水带 3; 13、抽水机 3; 、14、汽油桶 3; 15、抽水机消防水带 17; 18、铁铲 8; 19、铁锹 2; 20、特种长风衣 70; 21、雨靴 69; 22、救生绳 9; 23、氨氮总磷 30; 24、污水潜水电泵 2; 25、油侵式潜水电泵 1; 26、移动式带静音箱发电机(拖车) 1;	农业服务站	伍明迪 18780247164	

3. 村（社区）应急物资储备点统计表

序号	储备库（点）名称	布局库（点）位置	库房面积/m ²	重要物资名称、数量	保管单位	联系（保管）人及联系方式	所属镇街	备注
1	双碑村微型消防室	双碑村5组22号	10	消防摩托车（辆）1；水枪（把）2；ABC型干粉灭火器（具）10；强光照明灯（个）2；水带（盘）20；分水器（个）2；机动消防泵（台）1；单杠梯（把）1；消火栓扳手（把）2；消防斧（把）2；绝缘剪断钳（把）2；铁铤（把）2；消防头盔（顶）12；消防手套（双）12；消防员灭火防护靴（双）12；消防安全腰带（条）12；消防轻型安全绳12；消防腰斧（把）12；消防员灭火防护服（双）12。	双碑村	李成浩 13018226149	柏合社区； 12个物资储备点	
2	宝狮村救灾物资储备点	宝狮村7组41号	10	安全绳1根；发电机1台；铲子10把；头盔10顶；手机水带20个；筒靴20双；帐篷10顶；反光背心20件；救生衣8件；雨衣20件；锯子6把；强光电筒20把；对讲机6个；喊话器3个。	宝狮村	贺洪毅 13981794496		
3	东华村物资储备点	合灵西路9号7栋附1号	40	抽水泵2；铲子4；锄头1；抽水管1；液压钳1。	东华村	李关其 13551882031		
4	东篱村物资储备点	东篱村9组（微型消防站）	20	铁锹8把；救援绳100米；编织袋100条；雨衣40套；水鞋20双；手电筒6把；喊话器2个；消防水管200米；发电机0台；灭火器14个；应急棉被4套；水泵1台；帐篷4顶。	东篱村	何章勇 13980003675		
5	东山社区物资储备点	东山社区C区7栋一单	80	铁锹15把；救援绳100米；十字镐10把；雨衣20套；水鞋20双；手电筒20把；喊话器20个；消防	东山社区	周正 15388215167		

序号	储备库(点)名称	布局库(点)位置	库房面积/m ²	重要物资名称、数量	保管单位	联系(保管)人及联系方式	所属镇街	备注
		元		水管 400 米; 帐篷 20 顶; 灭火器 50 个; 铁铲 25 把; 水泵 3 台。				
6	二河村物资储备点	二河村5组119号	30	消防应急照明灯 2 个; 消防自救呼吸器 20 个; 喊话器 2 个; 对讲机 6 个; 强光手电筒 10 个; 防毒口罩 10 个; 安全绳 2 根; 油锯 1 把; 油桶 1 个; 铁锹 10 个; 救生衣 4 个; 急救医疗物资 9 个; 消防战斗服 10 件; 安全帽 10 顶; 医疗急救箱 1 个; 雨衣 10 件; 反光背心 3 件; 手机防水袋 20 个; 防护专用鞋 10 双; 梯子 1 个; 发电机 1 台; 单人床 3 个; 喷雾器 3 个; 帐篷 8 个; 潜水泵 1 个; 水基灭火器 14 个; 干粉灭火器 10 个; 雨鞋 10 双。	二河村	崔文德 15908169234		
7	梨花街社区物资储备点	磨盘街 336 号	47	消防应急照明灯 4 个; 消防自救呼吸器 15 个; 喊话器 5 个; 对讲机 6 个; 强光手电筒 12 个; 防毒口罩 12 个; 安全绳 2 根; 油锯 1 把; 油桶 1 个; 铁锹 20 个; 救生衣 42 个; 急救医疗物资 10 个; 消防战斗服 15 件; 安全帽 15 顶; 医疗急救箱 3 个; 雨衣 7 件; 反光背心 2 件; 手机防水袋 20 个; 防护专用鞋 13 双; 梯子 1 个; 发电机 2 台; 单人床 5 个; 喷雾器 3 个; 帐篷 8 个; 潜水泵 1 个; 水基灭火器 14 个; 干粉灭火器 14 个; 雨鞋 9 双。	梨花街社区	谢峰 17345700440		
8	黎明社区物资储备点	车城东七路 397 号	20	铁锹 15 把; 救援绳 100 米; 十字镐 10 把; 雨衣 20 套; 水鞋 10 双; 手电筒 10 把; 喊话器 4 个; 消防水	黎明社区	方胜军 13550030607		

序号	储备库(点)名称	布局库(点)位置	库房面积/m ²	重要物资名称、数量	保管单位	联系(保管)人及联系方式	所属镇街	备注
				管 400 米; 帐篷 4 顶; 灭火器 50 个; 铁锹 20 把; 水泵 3 台。				
9	马坝村物资储备点	列柏路 340-350 号	10	抽水泵 2; 铲子 4; 锄头 1; 抽水管 1; 液压钳 1。	马坝村	毛春富 13547875896		
10	南山村物资储备点	东篱村 5 组 78 号	10	铁锹 10 把; 救援绳 100 米; 编织袋 100 条; 雨衣 40 套; 水鞋 20 双; 手电筒 10 把; 喊话器 2 个; 消防水管 200 米; 发电机 1 台; 灭火器 40 个; 应急棉被 5 套; 水泵 2 台; 帐篷 8 顶。	南山村	陈文友 13540273667		
11	长松村物资储备点	长松村 4 组村委会办公室	10	铁锹 10 把; 救援绳 80 米; 编织袋 100 条; 雨衣 16 套; 水鞋 16 双; 手电筒 10 把; 喊话器 4 个; 灭火器 20 个; 水泵 1 台; 帐篷 6 顶。	长松村	周学林 13708218448		
12	长远社区物资储备点	龙工南路 777 号旁	15	消防斧 11; 消防服 4; 消防头盔 8。	长远社区	魏仁杰 15680451339		
13	上游社区综合减灾物资储备点	白鹤东路 44 号	25	1、消防帽 6 顶; 2、消防靴 6 双; 3、消防服 6 件; 4、消防手套 6 副; 5、消防安全带 3 条; 6、消防水袋 2 个; 7、消防救援绳 6 根; 8 消防救援安全带 6 条; 9、手提式干粉灭火器 16 个; 10、简易式干粉灭火器 10 个; 11、推车式灭火器 1 个; 12 断线钳 2 个; 13、灭火毯 6 床; 14、灭火器箱 7 个; 15、过滤式防毒面具(家用) 14 个; 16、过滤式防毒面具 6 个; 17、锂电喷雾器 1 个; 18、救生衣 12 件; 19、雨靴 4 双; 20、雨衣 14 件; 21、阻行桩 20 个; 22、安全警示带	上游社区居民委员会	曾维成 13881919517	西河街道; 15 个物资储备点	

序号	储备库(点)名称	布局库(点)位置	库房面积/m ²	重要物资名称、数量	保管单位	联系(保管)人及联系方式	所属镇街	备注
				12条; 23、安全帽12顶; 24、反光背心20件; 25、腰斧8个; 26、布手套5副; 27、消防绳(粗)50根; 28、铁铲7个; 29、担架4副; 30、救援扶梯3个; 31、发电机1台; 32、潜水电泵1台; 33、扩音器(手提式)6个; 34、扩音器(车载式)1台; 35、对讲机4个; 36、望远镜2副; 37、铜锣1个; 38、手电筒4个; 39、消防应急灯1盏; 40、安全消防鞋2双; 41、医疗急救箱6个; 42、84消毒液4件; 43、盾牌6副; 44、T型警棍6个; 45、防暴头盔6顶; 46、防暴叉4个; 47、保温瓶24个; 48、卷筒纸6提180圈; 49、应急棉被8床; 50、帐篷4顶; 51、应急矿泉水4件; 52、应急桶装水3瓶; 53、应急方便面2件; 54、电脑云端机1台; 55、消防战4套; 56、0、5kg灭火器10具; 57、安全帽10个; 58、扩音喇叭4个; 59、防毒口罩10个; 60、布手套40付; 61、线手套20付; 62、路锥10个; 63、安全绳4根; 64、大斧3把; 65、小斧5把; 66、一次性安全带10把; 67、反光背心10件; 68、安全带4根; 69、消防铲4把; 70、帐篷2顶; 71、担架4架; 72、被子4床; 73、医用箱4个; 74、65型水带和接扣2套; 75、防暴叉4个; 76、断线钳2把; 77、警戒线2圈; 78、35kg灭火器1台; 79、石棉被6				

序号	储备库(点)名称	布局库(点)位置	库房面积/m ²	重要物资名称、数量	保管单位	联系(保管)人及联系方式	所属镇街	备注
				床; 80、铁柱 20 根。				
14	滨西社区微型消防站	滨西路 37 号滨西绿洲小区 9 栋	30	1、干粉灭火器 34 支; 2、气溶胶灭火器 8 支; 3、逃生面罩 40 个; 4、消防水带 40 条; 5、对讲机 6 支; 6、电筒 20 把; 7、灭火毯 2 张; 8、急救包 25 包; 9、铁锹 7 把; 10、担架 3 架; 11、消防靴 12 双; 12、消防服 12 套; 13、消防头盔 10 个; 14、消防斧 2 把; 15、消防钳 2 把; 16、腰斧 10 把; 17、消防梯 1 把; 18、反光背心 4 套; 19、喊话器 1 个; 20、救援绳索 10 根; 21、雨鞋 16 双; 22、雨衣 20 套; 23、防汛沙袋 32 袋; 24、救生衣 15 件; 25、发电机 1 台; 26、抽水机 2 台。	滨西社区居民委员会	孙显国 13688429183		
15	鹿角社区综合减灾物资储备点	群辉北路 99 号西江河 5-1-12	26	1、铁铲 8 把; 2、铁锄 4 把; 3、雨衣 23 件; 4、雨鞋 25 双; 5、十字镐 1 把; 6、灭火器 50 具; 7、警示带 20 卷; 8、钉耙 5 把; 9、强光手电 36 台; 10、雨伞 20 把; 11、抽水机 1 台; 12、救生衣 25 件; 13、撬棍 2 根; 14、对讲机 2 台; 15、扩音器 5 个; 16、断线钳 1 把; 17、油锯 1 台; 18、帐篷 12 顶。	鹿角社区居民委员会	陈大维 13880588349		
16	跃进社区综合减灾物资储备点	西江西路 45 号	28	1、对讲机 6 支; 2、电筒 20 把; 3、强光手电 5 把; 3、应急灯 2 个; 4、安全带 5 条; 5、安全绳 15 条; 6、警戒带 20 圈; 7、急救包 5 包; 8、铁锹 5 把; 9、反光背心 4 套; 10、喊话器 8 个; 11、雨鞋 16 双; 12、雨衣 16 套; 13、防汛沙袋 32 袋; 14、救生衣	跃进社区居民委员会	曾正全 18081086756		

序号	储备库(点)名称	布局库(点)位置	库房面积/m ²	重要物资名称、数量	保管单位	联系(保管)人及联系方式	所属镇街	备注
				15件; 15、发电机1台; 16、抽水机1台。				
17	阙家社区微型消防站	阙家社区5组	26	1、锣2; 2、强光电筒15; 3、救生绳20; 4、救生衣10; 5、皮划艇1艘; 6、对讲机4; 7、雨衣20; 8、喊话器1; 9、雨靴20; 10、铁锣1; 11、铁铲20; 12、救生衣20; 13、安全帽20; 14、警示带10; 15、路锥20; 16、担架1; 17、急救箱1; 18、帐篷2; 19、吊灯发电机1; 20、抽水机2; 21、断线钳1把; 22、油锯台2; 23、消防水枪枪头3。	阙家社区居委会	李钢 13540156641		
18	积善社区开新家园微型消防站	积善社区开新家园3栋	27	1、对讲机10台; 2、探照灯2个; 3、消防斧头2把; 4、撬棍2根; 5、消防扳手2把; 6、电绝缘剪刀2把; 7、安全绳10条; 8、单杠梯1把; 9、消防安全带10根; 10、手提机动泵3台; 11、防护服12套; 12、消防头盔12个; 13、灭火器20个; 14、消防呼吸器20个; 15、防护胶靴10双; 16、消防摩托车1辆。	积善社区居委会	刘康 13541188643		
19	吉福社区物资储备库	吉福社区	25	1、雨衣20件; 2、雨鞋20双; 3、防寒衣物16件; 4、救生绳1根; 5、铁锹4把; 6、帐篷1顶; 7、应急灯2盏; 8、喇叭2个; 9、对讲机4台; 10、发电机1台; 11、编织袋100条; 12、麻袋300条; 13、铜锣10面; 14、警报器1台。	吉福社区居委会	王伍 15928032758		
20	金壁社区综合减灾物资	金壁社区	27	1、雨衣20件; 2、雨鞋15双; 3、救生衣10件; 4、救生绳2根; 5、铁锹10把; 6、帐篷27顶; 7、挂	金壁社区	付春燕 13518185838		

序号	储备库(点)名称	布局库(点)位置	库房面积/m ²	重要物资名称、数量	保管单位	联系(保管)人及联系方式	所属镇街	备注
	储备室			灯 72 盏； 8、喇叭 21 个。	居委会			
21	千禧社区微型消防站	千禧社区	26	1、铁锹 9； 2、防汛沙袋 200； 3、强光电筒 4； 4、救生绳 4； 5、讲机 4； 6、雨披 20； 7、喊话器 2； 8、雨靴 16； 9、铁锣 2； 10、铁铲 9； 10、救生衣 11； 11、安全帽 11； 12、警示带 20； 13、路锥 20； 14、担架 2； 15、急救箱 4； 16、帐篷 10； 17、雨衣 10； 18、吊灯 27； 19、发电机 2； 20、抽水机 1。	千禧社区居委会	李金荣 13540215245		
22	两河村综合减灾物资储备点	两河村	27	1、铁锹 20 把； 2、千斤顶 2 台； 3、雨衣 10 件； 4、雨鞋 10 双； 5、十字镐 9 把； 6、灭火器 20 具； 7、急救箱 1 个； 8、急救包 20 个； 9、强光手电 10 台； 10、雨伞 10 把； 11、抽水机 1 台； 12、救生衣 20 件； 13、撬棍 1 根； 14、对讲机 6 台； 15、扩音器 2 个； 16、断线钳 1 把； 17、油锯台 1 个。	两河村村民委员会	曾诗忠 18981724869		
23	龙井村微型消防站	龙井村 13 组 269 号	28	1、铁锹 20； 2、防汛沙袋 200； 3、光电筒 15； 4、救生绳 20； 5、对讲机 4； 6、雨衣 20； 7、喊话器 1； 8、雨靴 20； 9、铁锣 1； 10、铁铲 20； 11、救生衣 40； 12、安全帽 20； 13、警示带 10； 14、路锥 20； 15、担架 1； 16、急救箱 1； 17、帐篷 2； 18、吊灯发电机 1； 19、抽水机 2； 20、断线钳 1 把； 21、油锯台 2。	龙井村村民委员会	刘鸿雨 15208353031		

序号	储备库(点)名称	布局库(点)位置	库房面积/m ²	重要物资名称、数量	保管单位	联系(保管)人及联系方式	所属镇街	备注
24	卫星村综合减灾物资储备点	卫星4组162号	36	1、对讲机8支;2、电筒15把;3、强光手电8把;4、应急灯5个;5、安全带15条;6、安全绳10条;7、警戒带10圈;8、急救包3包;9、铁锹8把;10、反光背心6套;11、喊话器10个;12、雨鞋35双;13、雨衣20套;14、防汛沙袋40袋;15、救生衣10件;16、抽水机2台;17、四轮消防车1辆;18、东风多利卡消防车1辆;19、皮划艇1艘;20、锣1个。	卫星村村民委员会	朱开龙 18302890309		
25	黄连村综合减灾物资储备点	黄连村村民委员会	34	1、铁锹20把;2、一次性雨衣200件;3、雨衣20件;4、雨鞋10双;5、十字镐2把;6、灭火器50个;7、急救包20个;8、强光手电10台;9、抽水机1台;10、救生衣20件;11、13撬棍2根;12、对讲机6台;13、扩音器2个;14、断线钳1把。	黄连村村民委员会	张忠跃 13518180837		
26	大龙村微型消防站	大龙村10组	28	1、消防服12;2、消防帽12;3、消防鞋12;4、消防手套12;5、腰带12;6、灭火器7;7、腰斧12;8、防毒面具20;9、水带15;10、接头20;11、枪头2;12、分水器2;13、大斧撬棍6;14、绝缘钳2;15、消防栓扳手2;16、手抬水泵bj91;17、防爆探照灯1;18、座机1;19、对讲机1;20、锥形桶20;21、2m不锈钢隔离桩24;22、警戒带25;23、线手套防滑手套120;24、大钢钎1;25、大板斧2;26、8-50消防水带3;27、吸水管1;28、十字镐2;29、	大龙村村民委员会	肖丰 13551034217		

序号	储备库(点)名称	布局库(点)位置	库房面积/m ²	重要物资名称、数量	保管单位	联系(保管)人及联系方式	所属镇街	备注
				气溶胶灭火器 10; 30、充电水泵 1; 31、手抬水泵 170f1。				
27	天平村微型消防站	天平村7组168号	24	1、铁锹 20 把; 2、镐头 5 把; 3、沙袋 200 条; 4、雨靴 30 双; 5、雨衣 25 套; 6、喊话器 2 个; 7、救生绳 5 套; 8、手电筒 10 个; 9、救生圈 3 个; 10、救生衣 10 件; 11、抽水机 2 台; 12、发电机 1 台; 13、油桶 2 个; 14、对讲机 7 个; 15、锄头 7 把; 16、汽油锯把; 17、帐篷 6 顶; 18、安全警示带 70 卷。	天平村村民委员会	谢思麒 17828181886		
28	龙泉街道-百工堰社区应急物资储备室	建材路2号附1号	10	1、水鞋 10 双。2、电筒 10 支。3、望远镜 3 部。4、对讲机 5 部。5、雨衣 10 套。6、线手套 20 双。7、编织袋 500 条。8、救生绳 2 条。9、抽水泵 1 台。10、消防水带 2 条。11、方铲 10 把。12、锄头 10 把。13、十字镐 5 把。14、干粉灭火器 6 个。	百工堰社区		龙泉街道;	
29	龙泉街道-保安社区微型消防站及储存室	桃源街 215 号	10	1、安全帽 10 顶; 2、消防斧 2 把; 3、过滤式消防自救呼吸器 10 个; 4、液压钳 1 把; 5、轻型安全绳 6 把; 6、强光手电 3 把; 7、电筒 10 把; 8、喊话器 5 个; 9、应急包 15 个; 10、雨衣 15 件; 11、帐篷 3m*3m/11 顶; 12、消防水泵 1 台; 13、锥形桶 20 个; 14、警戒带 10 圈; 15、梯子 2 架; 16、雨靴 10 双;	保安社区		32 个物资储备点	
30	1. 龙泉街道-保平社区微型消防室	龙平路 428 号	20	1. 帐篷 2 顶; 机动抽水机 2 台; 水带 22 根; 铁链 2 根; 强光照明灯 2 个; 应急担架 1 副; 电动抽水泵 2 台; 铁铲 10 把; 防爆手持电话 4 部; 应急撬棍 4 根;	保平社区			

序号	储备库(点)名称	布局库(点)位置	库房面积/m ²	重要物资名称、数量	保管单位	联系(保管)人及联系方式	所属镇街	备注
				雨鞋 12 双; 应急救援包 4 个; 对讲机 1 部; 人防应急包 8 个; 应急电源线 2 盘; 急救箱 2 个; 反光背心 20 件; 颈椎牵引器 2 台。				
	2. 龙泉街道-保平社区微型消防室防汛值班室		20	2. 帐篷挂灯 48 个; 警示带 50 卷; 插线板 48 个; 小喇叭 21 个; 雨衣 50 件; 铺盖 2 床。				
	3. 龙泉街道-保平社区库房		20	3. 警示锥形桶 100 个; 帐篷 24 顶。				
33	龙泉街道-北泉路社区库房	南京路 90 号	20	1、帐篷 12 顶; 2、警戒带 10 卷; 3、挂灯 100 个; 4、雨衣 100 件; 5、扩音器 10 个; 6、手套 200 双; 7、锥形桶 140 个; 8、水鞋 20 双; 9、消防斧 2 把; 10、液压钳 2 把; 11、锄头 14 把; 12、铲子 3 把; 13、水泵 1 台; 14、沙袋 100 个。	北泉路社区			
34	龙泉街道-滨河花园社区库房	广乐路 43 号	25	1、安全帽 10 顶; 2、雨衣 15 件; 3、雨鞋 15 双; 4、警示带 10 卷; 5、电筒 10 个; 6、抽水泵 1 台; 7、小喇叭 20 部; 8、防护服 10 套; 9、灭火器 50 个; 10、铁锹 5 把; 11、消防斧 2 把; 12、过滤式消防自救呼吸器 20 个; 13、手套 10 双; 14、轻型安全绳 10 副; 15、锥形桶 50 个; 16、撬棍 2 根; 17、人防应急包 10 个。	滨河花园社区			

序号	储备库(点)名称	布局库(点)位置	库房面积/m ²	重要物资名称、数量	保管单位	联系(保管)人及联系方式	所属镇街	备注
35	龙泉街道-崇德社区应急物资库房	双龙路488号	30	1、安全帽, 20顶; 2、雨衣, 20件; 3、雨鞋, 20双; 4、警示带, 20卷; 5、电筒, 20个; 6、抽水泵, 1台; 7、小喇叭, 10部; 8、防护服, 10套; 9、灭火器, 20个; 10、铁锹, 10把; 11、消防斧, 2把; 12、过滤式消防自救呼吸器, 20个; 13、手套, 10双; 14、轻型安全绳, 10副; 15、锥形桶, 30个; 16、撬棍, 3根; 17、人防应急包, 10个。18、铜锣, 2个; 19、对讲机, 4台; 20、电动巡逻车, 1辆; 21、帐篷, 10顶。	崇德社区			
36	龙泉街道-东大路社区应急物资库房	东街98号附26号	10	1、铁丝, 1圈; 2、扎丝, 1把; 3、手钳, 2把; 4、手电筒, 5个; 5、雨靴, 13双; 6、雨披, 20件; 7、铁铲, 5把; 8、钢钎, 2根; 9、绳子, 10根。	东大路社区			
37	龙泉街道-公园路社区应急消防站	公园路一段125号	24	1、抽水机(救援工具), 1台; 2、照明电筒(个人必须防护用品), 10把; 3、消防斧(应急物品), 2个; 4、撬棍(应急物品), 2个; 5、雨衣(个人必须防护用品)10件; 6、编织袋(应急物品)200个; 7、雨靴(个人必须防护用品)20双; 8、警示带(应急物品)5卷; 9、铁锹(应急工具)10把; 10、帐篷(应急物品)10顶。	公园路社区			

序号	储备库(点)名称	布局库(点)位置	库房面积/m ²	重要物资名称、数量	保管单位	联系(保管)人及联系方式	所属镇街	备注
38	龙泉街道-广场社区应急消防站	洪升路 17 号	15	1、安全帽(个人必须防护用品)10顶;2、雨衣(个人必须防护用品)(5件)3、雨鞋(个人必须防护用品)(10)4、警示带(应急物品)(10卷)5、电筒(应急物品)(10个)6、毛巾(应急物品)(10根)7、抽水泵(救援工具)(2台)8、沙袋(应急物品)(10袋)9、防护服(个人必须防护用品)(12套)10、灭火器(救援工具)(38个)11、铁锤(应急物品)(1把)12、十字镐(应急物品)(1把)13、消防斧(应急物品)(8把)14、过滤式消防自救呼吸器(个人必须防护用品)(18个)15、手套(个人必须防护用品)(20双)16、轻型安全绳(救援工具)(20米)(2卷)17、折叠床(应急物品)(2张)18、铺盖(应急物品)(3斤)(2床)19、帐篷(应急物品)(20顶)	广场社区			
39	龙泉街道-合龙社区库房	桃都大道 479 号	40	帐篷 34 顶,警戒带 10 卷,挂灯 104 个,雨衣 25 件,扩音器 9 个,手套 150 双,锥形桶 60 个,水鞋 20 双,消防斧 2 把,液压钳 2 把,锄头 14 把,铲子 3 把,水泵 1 台,沙袋 100 个。	合龙社区			
40	龙泉街道-接龙社区应急消防站	怡居路 55 号	20	1、物资储放架,2套;2、发电机1台;3、潜水泵1个;4、急救箱3个;5、对讲机10台;6、救援帐篷3顶;7、干粉灭火器10个;8、扩音器10个;9、雨衣20件;10、担架2个;11、充电电筒10个;12、	接龙社区			

序号	储备库(点)名称	布局库(点)位置	库房面积/m ²	重要物资名称、数量	保管单位	联系(保管)人及联系方式	所属镇街	备注
				铁锹 20 把; 13、雨靴 20 双; 14、纺织袋 200 只; 15、手套 40 套; 16、救援绳索 1 条; 17、安全头盔 15 个; 18、防护服 15 件; 19、防护鞋 15 双; 20、防护口罩 15 个; 21、梯子 2 架。				
41	龙泉街道-界牌社区库房	界牌社区警务室	20	1、救援绳: 2 根; 2、铁铲: 5 把; 3、手电筒: 2 把; 4、雨衣: 20 件; 5、雨鞋: 20 双; 6、警戒带: 10 卷; 7、撬棍: 2 根; 8、帐篷, 42 顶; 9、抽水泵: 2 台; 10、防洪沙袋: 100 根; 11、应急照明灯头, 110 个; 12、电缆线: 50 米; 13、喇叭: 15 个。	界牌社区			
42	1. 龙泉街道-利民社区库房微型消防室	怡安路 200 号 35 栋附 3 号	20	帐篷 9 平方米、2 顶; 机动抽水机 2 台; 水带 20 米、22 根; 铁铤 2 根; 强光照明灯 2 个; 应急担架 1 副; 电动抽水泵 2 台; 铁铲 10 把; 防爆手持电话 4 部; 应急撬棍 4 根; 11 雨鞋 12 双; 应急救援包 4 个; 对讲机 1 部; 人防应急包 8 个; 应急电源线 2 盘; 急救箱 2 个; 反光背心 20 件; 颈椎牵引器 2 台;	利民社区			
43	2. 龙泉街道-利民社区库房	怡岭路 78 号	50	警示锥形桶 60 个; 帐篷 9 平方米、18 顶; 塑料垃圾桶大号 10 个。				
44	龙泉街道-龙都社区库房	永安路 175 号	20	1、安全帽 10 顶; 2、雨衣 10 件; 3、雨鞋 10 双; 4、警示带 5 卷; 5、电筒 2 个; 6、抽水泵 1 台; 7、对讲机 2 部; 8、防护服 10 套; 9、灭火器 15 个; 10、铁锹 5 把; 11、消防斧 10 把; 12、过滤式消防自救	龙都社区			

序号	储备库(点)名称	布局库(点)位置	库房面积/m ²	重要物资名称、数量	保管单位	联系(保管)人及联系方式	所属镇街	备注
				呼吸器 10 个; 13、手套 10 双; 14、轻型安全绳 20 米, 2 卷; 15、长梯 1 个; 16、撬棍 2 根; 17、人防应急包 10 个。				
45	龙泉街道-龙平社区救灾物资储备店	双龙路 388 号 10 栋 2 楼	20	帐篷 12、马灯 25、手电筒 15、铁锹 5、急救包 10、撬棍 2、营救绳 6 条 20 米长。	龙平社区			
46	龙泉街道-芦溪河社区应急消防站	龙泉驿区民兴街 66 号	28	抽水机(救援工具) 1 台; 照明电筒(个人必须防护用品) 10 把; 消防斧(应急物品) 2 个; 撬棍(应急物品) 2 个; 雨衣(个人必须防护用品) 22 件; 编织袋(应急物品) 200 个; 雨靴(个人必须防护用品) 22 双; 警示带(应急物品) 15 卷; 铁锹(应急工具) 5 把; 帐篷(应急物品) 14 顶。	芦溪河社区			
47	龙泉街道-明江路社区应急消防站	龙泉驿区燎原北路 35 号	30	1、防护服(个人必须防护用品) 4 套; 2、防护鞋(个人必须防护用品) 4 双; 3、头盔(个人必须防护用品) 4 顶; 4、防水充电手电筒(个人必须防护用品) 20 个; 5、防毒面具(个人必须防护用品) 10 副; 6、防护口罩(个人必须防护用品) 10 个; 7、急救箱(个人必须防护用品) 3 个; 8、应急灯(个人必须防护用品) 10 盏; 9、消防斧(个人必须防护用品) 8 把; 10、救生绳(个人必须防护用品) 4 根; 11、雨衣(个人必须防护用品) 全套 15 套; 12、雨鞋(个人必须防护用品) 15 双; 13、迷彩服及迷彩鞋(个人必须	明江路社区			

序号	储备库(点)名称	布局库(点)位置	库房面积/m ²	重要物资名称、数量	保管单位	联系(保管)人及联系方式	所属镇街	备注
				防护用品)5套;14、担架(救援工具)2张;15、水泵(救援工具)1台;16、对讲机(通讯设备)5个;17、扩音喇叭(通讯设备)4个;18、编织袋(应急物品)100个;19、救生衣(应急物品)25件;20、帐篷(应急物品)10顶;21、警戒带(应急物品)10卷;22、锥形桶(应急物品)10个;23、军用棉被(应急物品)10床(3斤);24、救灾两用折床(应急物品)2张;25、工具箱(应急物品)2个;26、应急车辆(交通工具)2辆;27、物资储放架(交通工具)2个。				
48	平江路社区微型消防站	铜江南路39号	30	铁锹2把、雨衣5件、雨靴5双、强光手电筒4把、安全帽2顶、喊话器1把、警示灯4个、绝缘手套1双、警示带4圈、消防桶2个、手锯1把、工具箱1个、钢丝钳1把、钢锯1把、灭火器4只、救援绳30米、07式迷彩服3件、对讲机4台。	平江路社区			
49	商业街社区库房	龙平路22号	20	1、抽水泵1台;2、雨衣15件;3、雨靴10双;4、铁锹5把;5、警戒带5卷;6、电筒10把;7、防洪沙袋20袋;8、口袋40根;9、帐篷24顶;10、扩音器8个;11、应急包4个;12、安全帽10个;13、安全盾牌3个;14、人防包8个;15、消防铲4把;16、手套5双;17、固定床1张、折叠床1张;18、轻型安全绳20米1卷;19、铺盖2床;20、灭火器	商业街社区			

序号	储备库(点)名称	布局库(点)位置	库房面积/m ²	重要物资名称、数量	保管单位	联系(保管)人及联系方式	所属镇街	备注
				20个。				
50	书南社区应急物资储备室	怡新路8号	20	1、水鞋8双。2、电筒10支。3、对讲机6部。4、梯子1个。5、抽水泵1台。6、消防水带2条。7、方铲4把。8、锄头5把。9、铁耙9把。10、雨靴7双。11、帐篷15顶。12、锥桶15个。13、小喇叭3个。14、警示带10卷。15、干粉灭火器20个。16、灭火毯1套。	书南社区			
51	1. 长征北路152号万源路社区微型消防站	长征北路152号	15	水枪2把、ABC干粉灭火器4KG装11具、强光照明灯2个、水带20卷、分水器2个、抽水泵1个、单杠梯1把、消火栓扳手2把、消防斧2把、绝缘剪断钳2把、铁铤2把、消防头盔12个、消防手套12双、灭火防护靴12双、腰带12副、安全绳12把、消防腰斧12把、消防灭火防护服12套、防毒面具20个、正压式消防空气呼吸器2具、防爆手持电台1个、雨衣10件、雨鞋10双、手电筒5把、对讲机4台、铁楸9把、应急包3个、救援绳2根、迷彩服4套、帐篷7顶。	万源路社区			
52	2. 万源路99号丙区心连心驿站	万源路99号	10	锥形桶29个				
53	魏家街社区救灾物资储	北泉路1188号	300	1、移动厕所14座；2、移动厕所24座(带淋浴设施)；3、干粉灭火器2013具；4、电筒5把；5、喊话器7	魏家街社			

序号	储备库(点)名称	布局库(点)位置	库房面积/m ²	重要物资名称、数量	保管单位	联系(保管)人及联系方式	所属镇街	备注
	备点			个; 6、雨衣 5 件; 7、帐篷 3m*3m/30 顶; 8、警戒带 10 圈; 9、雨靴 5 双。	区			
54	星光社区库房	长柏路 171 号	20	帐篷 12 顶, 警戒带 15 卷, 挂灯 32 个, 雨衣 100 件, 扩音器 9 个, 手套 140 双, 锥形桶 60 个, 水鞋 20 双, 消防斧 2 把, 液压钳 2 把, 锄头 14 把, 铲子 3 把, 水泵 1 台, 沙袋 20 个。	星光社区			
55	怡新社区库房	怡居路 90 号	20	帐篷; 规格: 3X3; 数量: 15 顶应急照明挂灯; 规格: 150W; 数量 4 盏; 警戒线: 2500 米; 喇叭: 10 把; 雨衣; 分体式; 30 件; 锥型桶; 50 个; 电缆线; 4 平方; 3 卷/30 米每卷; 沙袋; 50; 消防斧; 2 把; 铁锹; 3 把; 十字镐; 2 把; 救生绳; 每根 10 米; 10 根。	怡新社区			
56	驿都路社区库房	天立广场负 2 楼	80	帐篷; 规格: 3X3; 数量: 60 顶; 应急照明挂灯; 规格: 150W; 数量 160 盏; 警戒线: 2500 米; 喇叭: 12 把; 雨衣; 100 件; 锥型桶; 100 个; 电缆线; 4 平方; 3 卷/30 米每卷; 插线板: 5M; 80 个; 消防斧; 8 把; 救生绳; 4 根; 每根 10 米	驿都路社区			
57	1. 驿河社区微型消防室	1. 景顺巷	15	1. 汽油机自吸泵 4 台; 雨衣 15 件; 雨靴 15 双; 铁锹 15 把; 电筒 10 把。2. 防洪沙袋 200 袋; 口袋 200 根; 警戒带 15 圈; 锄头 2 把; 雨衣 15 件; 雨靴 15 双。	驿河社区			

序号	储备库(点)名称	布局库(点)位置	库房面积/m ²	重要物资名称、数量	保管单位	联系(保管)人及联系方式	所属镇街	备注
58	2. 社区库房	2. 董郎路338号	40	1. 汽油机自吸泵 4 台; 雨衣 15 件; 雨靴 15 双; 铁锹 15 把; 电筒 10 把。2. 防洪沙袋 200 袋; 口袋 200 根; 警戒带 15 圈; 锄头 2 把; 雨衣 15 件; 雨靴 15 双。				
59	永兴街社区库房	酱园南街72号活动室	15	救援绳: 2 根、40 米; 圆锹: 5 把; 方锹: 5 把; 十字镐: 2 把; 雨衣: 30 件; 雨鞋: 15 双; 警戒带: 15 卷; 撬棍: 2 根; 救生衣: 10 件; 抽水泵: 1 台; 防洪沙袋: 100 根; 应急照明挂灯; 150W; 50 个; 喇叭: 45 个。	永兴街社区			
60	长柏路社区应急储备库	酱园南街206号	42	麻袋 100 条、绳子 100 米、竹筐 2 个、箢箕 6 只、锄头 10 把、圆锹 10 把、十字镐 4 把、抽水泵 2 台、雨衣 30 件、水鞋 36 双	长柏路社区			
61	龙泉街道-魏家街社区微型消防站	桃都大道中段999号	22	1、水枪 2 把。2、ABC 型干粉灭火器 10 具。3、强光照明灯 2 个。4、水带 20 盘。5、分水器 2 个。6、机动消防泵 1 台。7、单杠梯 1 把。8、消火栓扳手 2 把。9、消防斧 2 把。10、绝缘剪断钳 2 把。11、铁铤 2 把。12、消防头盔 12 顶。13、消防手套 12 双。14、灭火防护靴 12 双。15、消防安全腰带 12 条。16、消防轻型安全绳 12 条。17、消防腰斧 12 把。18、灭火防护服 12 套。19、过滤式综合防毒面具 20 个。20、对讲机 4 台。	魏家街社区			

序号	储备库(点)名称	布局库(点)位置	库房面积/m ²	重要物资名称、数量	保管单位	联系(保管)人及联系方式	所属镇街	备注
62	十陵街道友谊社区应急物资储备室	双林街路364号	10	安全警戒带2条;消防铲2把;指挥棒2根;消防服9套;消防安全腰斧10把;消防轻型安全绳6根;消防斧2把;消防扳手2把;强光照明2把;水带20根;水枪2个;分水器2个;救生衣6件;雨衣10件;雨鞋10双;撬棍2根;反光背心15件;对讲机3台;防暴叉4把;警棍4个;消防梯1付;消防钩1根;担架1付;盾牌4件;防暴头盔4顶;防刺服4件;防刺背心4件;盾牌4个;防割手套5双;摆放架2套;喊话器2个;手电10个;急救箱1个;防护口罩20个;护目镜10副;双肩带尼龙帆布包2个;水基型灭火器1具;干粉灭火器4具;水泵1台;汽油2桶(20升桶)	友谊社区	林茂 13709092170	十陵街道;	14个物资储备点
63	十陵街道江华社区应急物资储备室	江华路128号31栋	10	1、安全警戒带10个。2、10根消防铲10把。3指挥棒10根;4、切割工具1台。5、雨衣10套。6、雨鞋10双。7、撬棍1根。8、反光背心10件。9对讲机5台。10、防暴叉10把。11、消防梯1付。12、消防钩1根。13、担架5付。14、盾牌10件。15、防暴头盔10顶。16、防刺鞋10双。17、防刺背心10件。18、防暴服装10套。19、防割手套10双。20、摆放架3套。21、应急灯10台。22、铜锣1个。23、喊话器2个。24、手电10个。25、防护口罩10个。26、帐篷3顶。27、水基型灭火器6具;	江华社区	郑洪均 13281163619		

序号	储备库(点)名称	布局库(点)位置	库房面积/m ²	重要物资名称、数量	保管单位	联系(保管)人及联系方式	所属镇街	备注
64	1. 十陵街道大草坪社区社区应急物资储备室	1. 大草坪社区7组215号	12	1. 安全警戒带2盒;. 消防铲6把;指挥棒2个;消防服20套;消防安全腰斧20把;消防轻型安全绳20条;消防斧1把;消防扳手1把;强光照明2个;水带20卷;水枪2个;分水器1个;雨衣20件;雨鞋20双;铁挺2把;对讲机1个;警棍6个;消防梯1个;消防手套20副;摆放架2个;急救箱1个;防毒口罩20个;干粉灭火器20个;水泵1台;汽油桶1个;消防摩托车1辆。	大草坪社区	杨清 13540067848		
65	2. 十陵街道大草坪社区社区应急物资储备室	2. 成大二期C区1栋1楼	12	2. 安全警戒带1盒;消防铲2把;消防服12套;消防安全腰斧12把;消防轻型安全绳12条;消防斧12把;消防扳手1把;强光照明1个;水带10盘;水枪1个;分水器1个;对讲机1个;消防梯1把;消防手套10副;摆放架2个;防毒口罩10个;干粉灭火器10个;水泵1台。				
66	十陵街道宁江社区应急物资储备室	灵龙路564号	10	1. 安全警戒带2条;2. 消防铲2把;3. 指挥棒2根;4. 消防服10套; 5. 消防安全腰斧5把; 6. 消防轻型安全绳6根; 7. 消防斧2把; 8. 消防扳手2把; 9. 强光照明2把; 10. 水带20根; 11. 水枪2个; 12. 分水器2个; 13. 救生衣6件; 14. 雨衣10件;15. 雨鞋10双;16. 撬棍2根;17. 反光背心15件;18. 对讲机3台;19. 防暴叉4把;20. 警棍4个;21. 消防梯1付;22. 消防钩1根;23. 担架1付;24. 盾牌4件;25. 防暴头盔	宁江社区	刘凯 13880133268		

序号	储备库(点)名称	布局库(点)位置	库房面积/m ²	重要物资名称、数量	保管单位	联系(保管)人及联系方式	所属镇街	备注
				4顶;26.防刺服4件;27.防刺背心4件;28.盾牌4个;29.防割手套5双;30.摆放架2套;31.喊话器2个;32.手电10个;33.急救箱1个;34.防护口罩20个;35.护目镜10副;36.双肩带尼龙帆布包2个;37.水基型灭火器1具;38.干粉灭火器4具;39.水泵1台;40.汽油2桶(20升桶)				
67	十陵街道青龙社区应急物资储备室	十陵下街86号	10	1.安全警戒带2条;2.消防铲4把;3.指挥棒2根;4.消防服4套;5.消防安全腰斧4把;6.消防轻型安全绳4根;7.消防斧4把;8.消防扳手2把;9.强光照明2把;10.水带6根;11.水枪4个;12.分水器2个;13.救生衣10件;14.雨衣10件;15.雨鞋10双;16.撬棍2根;17.反光背心6件;18.对讲机2台;19.防暴叉1把;20.警棍1个;21.消防钩1根;22.防暴头盔4顶;23.盾牌4个;24.防割手套4双;25.摆放架2套;26.喊话器8个;27.手电8个;28.急救箱1个;29.防护口罩20个;30.护目镜2副;31.水基型灭火器2具;32.干粉灭火器6具;33.水泵1台;34.汽油2桶(20升桶)	青龙社区	杨怡宁 13739466299		
68	十陵街道和平社区应急物资储备室	大运村路315号	10	1、水枪2把。2、ABC型干粉灭火器10具。3、强光照明灯2个。4、水带20盘。5、分水器2个。6、机动消防泵1台。7、单杠梯1把。8、消火栓扳手2把。9、消防斧2把。10、绝缘剪断钳2把。11、铁	和平社区	侯有兵 18981731285		

序号	储备库(点)名称	布局库(点)位置	库房面积/m ²	重要物资名称、数量	保管单位	联系(保管)人及联系方式	所属镇街	备注
				铤 2 把。12、消防头盔 12 顶。13、消防手套 12 双。14、消防员灭火防护靴 12 双。15、消防安全腰带 12 条。16、消防轻型安全绳 12 条。17、消防腰斧 12 把。18 消防员灭火防护服 12 套。				
69	十陵街道大梁村应急物资储备室	明蜀新村 A 区 2 栋 2 单元一楼	10	1. 安全警戒带 10 条;2. 消防铲 10 把;3. 指挥棒 12 根;4. 消防服 12 套; 5. 消防安全腰斧 12 把; 6. 消防轻型安全绳 12 根; 7. 消防斧 12 把; 8. 消防扳手 12 把; 9. 强光照明 4 把; 10. 水带 12 根; 11. 水枪 12 个; 12. 分水器 2 个; 13. 救生衣 12 件; 14. 雨衣 20 件;15. 雨鞋 12 双;16. 撬棍 2 根;17. 反光背心 12 件;18. 对讲机 12 台;19. 防暴叉 12 把;20. 警棍 12 个;21. 消防梯 1 个;22. 防暴头盔 12 顶;23. 盾牌 12 个; 24. 防割手套 12 双;25. 摆放架 2 套;26. 喊话器 2 个;27. 手电 10 个; 28. 急救箱 8 个; 29. 防护口罩 12 个;30. 护目镜 12 副;31. 水基型灭火器 4 具;32. 干粉灭火器 20 具; 33. 水泵 1 台; 34. 汽油 2 桶(20 升桶)	大梁村	曾文友 13980073060		
70	十陵街道来龙村应急物资储备室	农平路 301 号	10	1. 安全警戒带 10 条;2. 铁锹 12;3. 消防服 12 套; 4. 消防安全腰斧 12 把; 5. 消防轻型安全绳 12 条; 6. 消防斧 2 把; 7 消防扳手 2 把; 8. 强光照明 2 个; 9. 水带 20 盘; 10. 水枪 4 把; 11. 分水器 2 个; 12. 救生衣 8 件;13. 雨衣 12 件;14. 雨鞋 12 双;15. 撬棍 2;16. 反光背心 12 件;17. 对讲机 4 台;18. 甩棍 12 根;19.	来龙村	曾相明 18121861996		

序号	储备库(点)名称	布局库(点)位置	库房面积/m ²	重要物资名称、数量	保管单位	联系(保管)人及联系方式	所属镇街	备注
				消防梯 1 副;20. 防暴头盔 12 顶;21. 防刺背心 2 件;22. 喊话器 5 个;23. 手电 6 个;24. 急救包 2 个;25. 干粉灭火器 60 个; 26. 水泵 1 台; 27. 汽油 2 桶(20 升桶); 28. 十字镐 2 把;				
71	1. 十陵街道千弓社区社区应急物资储备室	1. 千弓 16 组 117 号	10	1. 安全警戒带 2 盒;消防铲 6 把;指挥棒 2 个;消防服 12 套; 消防安全腰斧 12 把; 消防轻型安全绳 12 条; 消防斧 1 把; 消防扳手 1 把; 强光照明 2 个; 水带 20 卷; 水枪 2 个; 1 分水器 2 个; 雨衣 20 件; 雨鞋 20 双; 铁挺 2 把; 对讲机 1 个; 警棍 6 个; 消防梯 1 个; 消防手套 12 副; 摆放架 3 个; 急救箱 1 个; 防毒口罩 12 个; 干粉灭火器 20 个; 水泵 1 台; 汽油桶 1 个	千弓社区	刘家明 13551362979		
72	2. 十陵街道千弓社区社区应急物资储备室	2. 芙蓉小区 1 号门	10	2. 安全警戒带 2 盒;消防铲 6 把;指挥棒 2 个;消防服 12 套; 消防安全腰斧 12 把; 消防轻型安全绳 12 条; 消防斧 1 把; 消防扳手 1 把; 强光照明 2 个; 水带 20 卷; 水枪 2 个; 分水器 2 个; 雨衣 20 件; 雨鞋 20 双; 铁挺 2 把; 对讲机 1 个; 警棍 6 个; 消防梯 1 个; 消防手套 12 副; 摆放架 3 个; 急救箱 1 个; 防毒口罩 12 个; 干粉灭火器 20 个; 水泵 1 台; 汽油桶 1 个。				
73	十陵街道天兴社区应急物资储备室	灵龙路 512 号	10	1. 安全警戒带 10 条;2. 铲 6 把;3. 指挥棒 2 根;4. 消防服 12 套; 5. 消防扳手 2 把; 6. 强光照明 2 个; 7. 水带 10 个; 8. 分水器 2 个; 9. 救生衣 6 件; 10. 雨衣 6 件;11. 雨鞋 6 双;12. 撬棍 4 根;13. 反光背心 10	天兴社区	雷达 15982332243		

序号	储备库(点)名称	布局库(点)位置	库房面积/m ²	重要物资名称、数量	保管单位	联系(保管)人及联系方式	所属镇街	备注
				件;14. 对讲机4台;15. 防暴叉2个;16. 警棍4根;17. 消防梯1个;18. 担架1个;19. 盾牌4个;20. 防暴头盔4个;21. 防刺服4件;22. 防割手套6双;23. 摆放架4个;24. 喊话器4个;25. 手电6个; 26. 急救箱1个; 27. 护目镜8个; 28. 消防轻型安全绳10根; 29. 消防斧2把; 30. 水枪2个; 31. 消防腰带12根; 32. 消防腰斧12把; 33. 消防靴12双; 34. 绝缘剪断钳2把; 35. 镐4把				
74	十陵街道华川社区自然灾害应急物资备灾库	十陵街道和平路336号	8	消防头盔15 消防防护服15 消防手套15 消防安全腰带15 消防防护鞋15 喊话器2 佩戴式防爆灯10 消防腰斧10 简易防毒面具10 消防斧2 水基型灭火器5 消防水带10 空气呼吸器1 安全绳10 手动破拆工具1 绝缘剪断钳2 水泵1 急救箱5 隔板4 消防接口10 喊话音箱1 应急雨衣20 防爆衣服5 防刺鞋5 防刺背心5 防爆头盔5 探照灯20 电线盘1 应急灯4 隔离带20 干粉灭火器20 锥形桶20 电脑桌1 电脑椅1 安全带10 消防铲10 发电机1 发光指挥棒10 反光背心10 反光衣10 撬棍2 切割机2 对讲机10 防暴叉7 消防水带1 消防钩1 担架2 盾牌5 活动扳手2 开关水枪1 管钳2 直流水枪2 帐篷2 消防梯1 消防扳手1	华川社区	邓彬 13568920831		

序号	储备库(点)名称	布局库(点)位置	库房面积/m ²	重要物资名称、数量	保管单位	联系(保管)人及联系方式	所属镇街	备注
75	十陵街道石灵社区应急物资储备室	友谊路70号	18	1. 灭火防护服23套;2. ;消防腰斧24把3. ;消防手套16套4. 喊话器4个; 5. 过滤式综合防腐面具36套;6. 消防轻型安全绳23条; 7. 水枪5个; 8 分水器4个; 9. 强光照明4把; 10. 安全腰带24条; 11. 头盔24个; 12. 灭火消防靴23双; 13. 消防斧4把;14. 保险扣16个;15. 转换器3个;16. 铁;挺4把17. 消防栓扳手3把;18. 消防梯2个;19. 水带34条;20. 摆放架;2个. 急救箱2;22. 防爆手持电台2台;23. 手抬机动泵2台; 24. 灭火器40个; 25. 绝缘切断钳3把; 26. 消防摩托车1辆; 27 微型消防车1辆	石灵社区	钟海 13648026016		
76	东安街道蒲草村	蒲草村	16	水枪2把; 干粉灭火器(4公斤)10个; 强光照明灯2个; 水带20盘; 分水器2个; 机动消防泵1台; 单杠梯1把; 消火栓扳手2把; 消防斧2把; 绝缘切断钳2把; 铁钺2把; 消防头盔12顶; 消防手套12双; 消防员灭火防护靴12双; 消防安全腰带12条; 消防轻型安全绳12条; 消防腰斧12把; 消防员灭火防护服12套; 消防过滤式综合防毒面具20个; 固定电话1台; 防爆手持电台4台。	蒲草村	刘德安 18782996135	东安街道; 7个物资储备点	
77	东安街道聚和社区	聚和社区	15	水枪2把; 干粉灭火器(4公斤)10个; 强光照明灯2个; 水带20盘; 分水器2个; 机动消防泵1台; 单杠梯1把; 消火栓扳手2把; 消防斧2把; 绝缘切断钳2把; 铁钺2把; 消防头盔12顶; 消防手套12	聚和社区	刘宗骏 17318613371		

序号	储备库(点)名称	布局库(点)位置	库房面积/m ²	重要物资名称、数量	保管单位	联系(保管)人及联系方式	所属镇街	备注
				双; 消防员灭火防护靴 12 双; 消防安全腰带 12 条; 消防轻型安全绳 12 条; 消防腰斧 12 把; 消防员灭火防护服 12 套; 消防过滤式综合防毒面具 20 个; 固定电话 1 台; 防爆手持电台 4 台。				
78	东安街道红咏社区	红咏社区	17	水枪 2 把; 干粉灭火器(4 公斤) 10 个; 强光照明灯 2 个; 水带 20 盘; 分水器 2 个; 机动消防泵 1 台; 单杠梯 1 把; 消火栓扳手 2 把; 消防斧 2 把; 绝缘剪断钳 2 把; 铁铤 2 把; 消防头盔 12 顶; 消防手套 12 双; 消防员灭火防护靴 12 双; 消防安全腰带 12 条; 消防轻型安全绳 12 条; 消防腰斧 12 把; 消防员灭火防护服 12 套; 消防过滤式综合防毒面具 20 个; 固定电话 1 台; 防爆手持电台 4 台。	红咏社区	张文科 13981838206		
79	东安街道书房社区	书房社区	13	水枪 2 把; 干粉灭火器(4 公斤) 10 个; 强光照明灯 2 个; 水带 20 盘; 分水器 2 个; 机动消防泵 1 台; 单杠梯 1 把; 消火栓扳手 2 把; 消防斧 2 把; 绝缘剪断钳 2 把; 铁铤 2 把; 消防头盔 12 顶; 消防手套 12 双; 消防员灭火防护靴 12 双; 消防安全腰带 12 条; 消防轻型安全绳 12 条; 消防腰斧 12 把; 消防员灭火防护服 12 套; 消防过滤式综合防毒面具 20 个; 固定电话 1 台; 防爆手持电台 4 台。	书房社区	陈新 13608021561		

序号	储备库(点)名称	布局库(点)位置	库房面积/m ²	重要物资名称、数量	保管单位	联系(保管)人及联系方式	所属镇街	备注
80	东安街道洪河村	洪河村	16	水枪 2 把; 干粉灭火器 (4 公斤) 10 个; 强光照明灯 2 个; 水带 20 盘; 分水器 2 个; 机动消防泵 1 台; 单杠梯 1 把; 消火栓扳手 2 把; 消防斧 2 把; 绝缘剪断钳 2 把; 铁铤 2 把; 消防头盔 12 顶; 消防手套 12 双; 消防员灭火防护靴 12 双; 消防安全腰带 12 条; 消防轻型安全绳 12 条; 消防腰斧 12 把; 消防员灭火防护服 12 套; 消防过滤式综合防毒面具 20 个; 固定电话 1 台; 防爆手持电台 4 台。消防摩托车 (SPE175) 一辆	洪河村	左阳 19102674826		
81	东安街道顶佛寺村	顶佛寺村	15	水枪 2 把; 干粉灭火器 (4 公斤) 10 个; 强光照明灯 2 个; 水带 20 盘; 分水器 2 个; 机动消防泵 1 台; 单杠梯 1 把; 消火栓扳手 2 把; 消防斧 2 把; 绝缘剪断钳 2 把; 铁铤 2 把; 消防头盔 12 顶; 消防手套 12 双; 消防员灭火防护靴 12 双; 消防安全腰带 12 条; 消防轻型安全绳 12 条; 消防腰斧 12 把; 消防员灭火防护服 12 套; 消防过滤式综合防毒面具 20 个; 固定电话 1 台; 防爆手持电台 4 台。	顶佛寺村	许正维 13882034164		
82	东安街道平安村	平安村	12	水枪 2 把; 干粉灭火器 (4 公斤) 10 个; 强光照明灯 2 个; 水带 20 盘; 分水器 2 个; 机动消防泵 1 台; 单杠梯 1 把; 消火栓扳手 2 把; 消防斧 2 把; 绝缘剪断钳 2 把; 铁铤 2 把; 消防头盔 12 顶; 消防手套 12 双; 消防员灭火防护靴 12 双; 消防安全腰带 12 条;	平安村	懂世杰 15882334038		

序号	储备库(点)名称	布局库(点)位置	库房面积/m ²	重要物资名称、数量	保管单位	联系(保管)人及联系方式	所属镇街	备注
				消防轻型安全绳 12 条;消防腰斧 12 把;消防员灭火防护服 12 套;消防过滤式综合防毒面具 20 个;固定电话 1 台;防爆手持电台 4 台。				
83	圣南社区应急物资室	锦绣路 53 号	25	铁锹 20 把;消防斧 5 把;锯子 5 把;千斤顶 2 个;尼龙绳 100 米;救援麻绳 2 捆;木楔 4 个;竹扶梯、3m 2 把;水桶、5L 20 个;灭火器 5 公斤 20 个;药箱 3 套;扬声器 20 个;救生衣 10 套;救生气垫 1 套;绝缘手套 5 双;绝缘鞋 5 双;绝缘服 2 套;警戒带 150 米;防毒面罩 5 个;安全帽 20 顶;发电机 10KW 1 台;防护服 12 套;水泵、32、5T/H 1 台;应急电动车 6 座 1 台。	圣南社区居委会	李静 13880170470		
84	福圣社区微型消防站	圣景路 106 号	40	铁锹 10 把;撬棍 2 根;油锯 1 把;千斤顶 1 个;安全绳、50M 10 卷;应急照明灯组、1KW 1 套;安全头盔 10 顶;护目镜 10 个;塑料水桶、20L 10 个;灭火器、2 公斤 20 个;担架 1 副;急救箱 1 个;扩音器 6 个;救生衣 20 套;雨衣 10 套;警戒带、50M 20 卷;发电机、4KW 1 台;电缆线及卷盘、200M 1 套;防爆盾牌 3 个;防爆钢叉 3 把;防爆警棍 6 根;救援帐篷、5*6M 2 顶;应急背包 20 套;棉絮 20 床;充电电筒 10 只;反光背心 20 件;铝合金伸缩梯 6M 1 把;抽水泵、3KW 2 台;汽油桶、25L 1 只;柴油桶、25L 1 只。	福圣社区物业服务指导中心	罗江 15828593243	同安街道; 8 个物资储备点	

序号	储备库(点)名称	布局库(点)位置	库房面积/m ²	重要物资名称、数量	保管单位	联系(保管)人及联系方式	所属镇街	备注
85	同福社区微型消防站	同安路5号	40	发电机、4、5KW 1台;抽水机 1台;照明灯、2*100W1台;水带 20圈;雨衣 10套;水鞋 10双;电锯 1把。	同福社区居委会	陈家发 13980913931		
86	阳坪社区党群服务中心库房	康阳路1288号7栋	40	铁锹 2把;撬棍 4根;铁锤 2把;手电 10把;应急照明灯组、100W 20套;安全头盔 2顶;扩音器 6个;简易帐篷、3*3/8顶;雨衣雨靴 10套;锥形筒 50个;电线 400米;警戒带 150米 10卷。	阳坪社区居委会	朱福坤 17308040305		
87	丽阳社区应急物资储备室	丽阳路 208号	30	救生衣 30件;应急反光背心 40件;铝合金折叠梯、5M 1个;强光照明灯 100W 10把;发电机、5千瓦 1台;应急照明灯组套 100W 1套;汽油桶、20升 2个;应急帐篷、6*3M 4个;应急帐篷、3*4M 2个;油锯 2台;雨衣雨鞋 25套;急救包 10个;应急照明灯手持 20W 6个;救援担架 2套;对讲机 10个;消防灭火毯 10套;编织沙袋 100个;救灾两用折叠床 4套;扬声器 4个;千斤顶 2个;铁锹 20把;尼龙绳、20M 20把;竹扶梯、3M 1把;	丽阳社区居民委员会	徐模根 15982153447		
88	同兴村应急物资室	同兴村 22组	20	铁锹 6把;锯子 2把;千斤顶 1个;尼龙绳 100米;救援麻绳、100M 1捆;水桶、40L 5个;灭火器 2公斤 10个;药箱 2套扬声器 5个;警戒带、150米 1卷;安全帽 5顶;发电机、10KW 1台;水泵、2000W1台。	同兴村村民委员会	万清福 13982115909		
89	阳光村微型	幸福大道	30	铁锹 10把;撬棍 4根;锤子 2把手电 10把;应急照明	阳光	曾长科		

序号	储备库(点)名称	布局库(点)位置	库房面积/m ²	重要物资名称、数量	保管单位	联系(保管)人及联系方式	所属镇街	备注
	消防站	111号		灯组 100W20 套;安全头盔 2 顶;扩音器 6 个;帐篷、5*5M 8 顶;雨衣雨靴 10 套;锥形筒 30 个;电线 200 米;应急电动车 2 座 2 辆.	村村民委员会	13547999583		
90	红旗村应急物资储备室	红旗村村委	110	发电机、3KW 1 台;对讲机 4 个;手电筒 5 把;铁锹 10 把;编织袋 100 条;单人床 2 张;双人床 6 张;高低床 2 套;床上用品 10 套;棉絮 20 床;生活用品 8 套;	红旗村村委	陈万贵 13540224524		
91	洪安镇-人和社区综合减灾物资库	洪安镇人和社区康庄东街 17-19 号	19	水枪 2; 水带 20; 强光照明灯 2; 分水器 2; 单杠梯 1; 佩戴式防爆照明灯 3; 推车式干粉灭火器 2; "消火栓扳手(地上式)" 1; "消火栓扳手(地下式)" 1; "手提式二氧化碳灭火器" 20; 消防斧 2; 绝缘剪断钳 2; 铁铤 2; 消防头盔 6; 消防员灭火防护服 6; 消防安全腰带 6; 消防员灭火防护靴 6; 消防轻型安全绳 6; 消防腰斧 6; "消防过滤式综合防毒面具" 20; 消防手套 6; 发电机 2; 安全带 10; 抽水机 1; 雨伞 50; 铁楸 5; 雨衣雨裤 21; 手电筒 7; 沙袋 70; 对讲机 4; 麻绳 10; 手套 50; 担架 2; 救生浮具 5; 救生衣 5; 救生圈 5; 电锯 2; 雨鞋 25。	人和社区	黄元 17608229444	洪安镇; 9 个物资储备点	
92	洪安镇-文安社区减灾物资库	文安社区 6 组(原化工新村 32 组)	58	水枪 4; 水带 30; 分水器 4; 消防过滤式综合防毒面具 66; 正压式消防空气呼吸器 6; 消防栓测压接头 1; 消火栓扳手 4; 消防斧 2; 绝缘剪断钳 2; 铁铤 2 消防头盔 6; 消防灭火防护服 6; 消防灭火防护靴 6; 消防安全腰带 6; 消防安全绳 6; 消防腰斧 6; 消防	文安社区	吴洪彬 13882123595		

序号	储备库(点)名称	布局库(点)位置	库房面积/m ²	重要物资名称、数量	保管单位	联系(保管)人及联系方式	所属镇街	备注
				员呼救器、方位灯 6; 消防栓扳手 1; 微型消防车 1; 救生衣 10; 消防电三轮 1; 捷达汽车 2; 巡逻摩托车 1; 强光电筒 10; 雨衣 20; 雨靴 20; 应急节能灯 5; 创伤应急包 2; 帐篷 5; 手提灯 20; 对讲机 5; 千斤顶(5吨) 2; 发电机 1; 担架 2; 雨靴 10; 安全帽 20; 安全带 10; 担架 2; 手锯 2; 油锯 1。				
93	洪安镇-红光村减灾物资库	红光村 16 组村委会微型消防站内	30	微型消防车 1; 电话 1; 对讲机 1; 强光手电 6; 手台机动泵组 1 消防梯 1; 消防钢钎 2; 消防扳手 2; 消防斧 2; 绝缘剪断钳 2; 消防喷水器 2 二分水器 2; 手提式干粉灭火器 10; 消防员灭火防护服 12; 消防头盔 12; 防员灭火护胶靴 12; 过滤式消防自救呼吸器 12; 轻型安全绳 12; 消防腰斧 12; 消防安全腰带 12; 消防水袋 20; 消防手套 3; 消防安全扣 12; 防汛口袋 300; 铁锹 10; 尼龙绳 500m; 救生衣 5; 砂石 5-10 方; 雨衣 10 警报器 2; 圆锥桶 6; 喊话器 1; 折叠桌 1。	红光村	张建清 13378109838 -1588456815 1		
94	洪安镇-土门村减灾物资库	土门村 19 组 201 号微型消防站内	35	微型消防车 1; 电话 1; 对讲机 1; 强光手电 6; 手台机动泵组 1; 消防梯 1; 消防钢钎 2; 消防扳手 2; 消防斧 2; 绝缘剪断钳 2; 消防喷水器 2; 二分水器 2; 手提式干粉灭火器 10; 消防员灭火防护服 12; 消防头盔 12; 防员灭火护胶靴 12; 过滤式消防自救呼吸器 12; 轻安全绳 12; 消防腰斧 12; 消防安全腰带 12;	土门村	唐在彬 13666220844		

序号	储备库(点)名称	布局库(点)位置	库房面积/m ²	重要物资名称、数量	保管单位	联系(保管)人及联系方式	所属镇街	备注
				消防水袋 20; 消防手套 3; 消防安全扣 12; 防汛口袋 300; 铁锹 10; 尼龙绳 500m; 救生衣 5; 砂石 5-10方; 雨衣 10; 警报器 2; 圆锥桶 6; 喊话器 1; 折叠桌 1。				
95	洪安镇-大同村减灾物资库	大同村康庄西街 26 号	40	发电机 2; 潜水泵 3; 应急帐篷 7; 汽油链锯 1; 手台机动泵 2; 救生衣 9; 对讲机 10; 担架 5; 线手套 100; 电缆 300; 绒手套 10; 绳子 10 盘; 麻布口袋 700; 手电筒 15; 雨伞 10; 雨鞋 20; 雨衣雨裤 20; 铁锹 30。	大同村	贺 磊 18081121404		
96	洪安镇-三村村减灾物资库	三村村新洛路	20	救生衣 10 雨衣 10 雨靴 12 安全警示带 10 圈锥形桶 5 对讲机 8 手提式防爆探照灯 6 腰斧 12 绝缘剪 4 消防斧 4 安全绳 10 消防撬棍 4 手台式机动泵 2 三轮电瓶车 1 油桶 2 消防梯 2 发动机 1 喊话机 1 帐篷 4 编织袋 150 救生浮具 5 救生衣 20 铁铲 5	三村村	江 近 18702853687		
97	洪安镇-永丰村减灾物资库	洪安镇永丰村 18 组-永丰村村委会一楼	40	强光照明灯 1 个水带 20 圈分水器 2 个机动消防泵 1 台单杠梯 1 把消火栓扳手 2 把消防斧 2 把绝缘剪断钳 2 把铁铤 2 把消防头盔 12 顶消防手套 12 副消防靴 12 双消防腰带 12 根消防安全绳 12 根雨伞 2 把消防腰斧 12 把固定电话 1 台手持防爆电台 3 个微型消防车 1 辆救生衣 10 件手锯 4 把砍刀 2 把铁锹 20 把强光电筒 10 把雨衣 20 件雨靴 20 双手套 100 副绳子 10 根编织袋 400 根水管 1 条水枪 1 个	永丰村	曾 俊 18583683668		

序号	储备库(点)名称	布局库(点)位置	库房面积/m ²	重要物资名称、数量	保管单位	联系(保管)人及联系方式	所属镇街	备注
				ABC型干粉灭火器 11个 消防服 11件 防毒面具 20个 手摇警报器 1个 安全扣 12个 二号扑火工具 20把				
98	洪安镇-长伍村减灾物资库	成都市龙泉驿区光青路	15	电话机 1台 探照灯 1个 撬棍 2根 消防扳手 2把 腰斧套 10付 消防腰斧 12把 电绝缘剪刀 2把 安全绳 10条 手套 10付 消防安全带 10根 消防喷头 2个 进水软管 1根 手抬机动泵组 1台 消防水带规格:16-65-20 3袋 消防头盔 12个 防护服 10套 二水器 2台 干粉灭火器 5件 10个 消防梯 1架 防护胶靴 10双 卡式接口 20付 救生衣 5件 雨鞋 20双 雨衣 20件 雨伞 20把 手电筒 10把 编织口袋 500个 铁锹 10把 麻绳 50米 发电机 1台 油桶 3个	长伍村	张荣超 13540868676		
99	洪安镇-洪福村减灾物资库	洪福村3组	35	救生衣 10件 雨衣 10套 雨靴 20双 安全警示带 10条 锥形桶 12个 对讲机 3个 座机 1个 对讲机 2个 手提式防爆探照灯 2个 腰斧 12把 腰斧扣 12个 灭火防护头盔 12个 老虎钳 2把 消防斧 2把 灭火防护手套 10双 灭火防护靴 10双 消防水带 21条 消防水枪 3个 安全绳 10条 安全绳扣 12个 消防腰带 10条 过滤式消防自救呼吸器 10条 灭火防护服 10套 消防分水器 2个 消防撬棍 2根 手抬式机动泵组 1套 消防油桶 1个 高效汽油链锯 1个 手提式干粉灭火器 11个 便携	洪福村	李万云 13980846179		

序号	储备库(点)名称	布局库(点)位置	库房面积/m ²	重要物资名称、数量	保管单位	联系(保管)人及联系方式	所属镇街	备注
				式气溶胶灭火器 8个消防梯 1个消防扳手 2把院落灭火器 200个				
100	柏杨村	柏杨街19号	30	防汛沙袋 20个呼吸器 6个灭火器 25具头盔 6个抽水机 1个消防袋 19个消防服 12套消防枪头单头 3个消防枪头双头 2个消防接头 5个消防缆绳 10根消防斧 2把消防钳 2把消防扳手 2把柴刀 3把手钳 3把棉被 3床雨靴 6双棕垫 1床背包 7个帐篷 14顶应急马甲 15件雨衣 10件防汛编织袋 100条各类警示牌 60个铁丝 5个消毒液 10桶酒精 1桶铁锹 9把救生衣 10件钢钉 2盒钢钎 2把铁锤 1把锄头 8把钉耙 2把	柏杨村	薛伦刚 13688098699	洛带镇; 7个物资储备点	
101	宝胜村	宝胜村四组202号	30	对讲机 8部救援帐篷4米*3米 2顶应急反光雨衣 10件灭火器 10具编织袋 200条消防斧 1把防爆撬棍 1根人员疏散指挥棒(充电) 5根折叠担架 2个应急救援绳 10条手台泵 1台简要防护服(含头盔,衣服鞋子,腰带,手套) 10套	宝胜村	黄秀文 15528300776		
102	长安街社区	长安街社区(金龙村74号)	40	水泵 1台雨衣 10套救生衣 8套沙袋 80条编织袋 500条麻袋 200条铁锹 5把雨靴 17双油锯 1把		魏斌 13678158972		
103	松桥村	松桥村1组88号	30	消防头盔 12顶消防服 12套防火靴 12双救援绳 7根消防腰带 8条消防腰斧 8把防毒面具20盒灭火器 19具消火栓扳手 2把 绝缘剪断钳 1把铁钎 2把2	松桥村	余小勇 13648021131		

序号	储备库(点)名称	布局库(点)位置	库房面积/m ²	重要物资名称、数量	保管单位	联系(保管)人及联系方式	所属镇街	备注
				号灭火工 50 把编织袋 200 条雨衣 20 套铁镐 7 把油锯 1 台工具箱 1 个雨鞋 15 双应急背心 10 套水泵 1 台油桶 1 个警戒带 10 卷				
104	老街社区	府兴街 30 号	28	应急手电 4 把水鞋 5 双军用水壶 2 个浮力绳 3 条雨衣 5 件安全警示带 200 米喊话喇叭 2 个安全头盔 5 顶防护手套 10 副担架床 1 具救生衣 5 件灭火器 10 具对讲机 5 个手抬泵 1 台铲子 10 把铜锣 1 个梯子 1 把医疗应急包 5 套帐篷 1 顶	老街社区	刘祥志 17608013779		
105	八角井社区	洛带镇柏杨街 19 号 5 栋	35	应急手电 10 把水鞋 10 双军用水壶 5 个救生绳 100 米雨衣 20 件安全警示带 200 米喊话喇叭 2 个安全头盔 10 顶防护手套 10 副担架床 2 具救生衣 10 件灭火器 10 具安全锥形桶 10 个发电机 1 台水泵 2 台铁锹 10 把梯子 1 把医疗应急包 5 套帐篷 帐篷 1 顶口哨 20 个铜锣 5 副油锯 2 把头灯 10 个沙袋 200 条编织袋 100 条麻袋 100 条	八角井社区	黄涛 13308018100		
106	岐山村	岐山村 10 组 98 号	35	水泵 1 台雨衣 25 套救生衣 6 套沙袋 160 条编织袋 1200 条麻袋 100 条铁锹 3 把雨靴 25 双油锯 1 把应急手电 4 个救生绳 100 米安全警示带 300 米喊话喇叭 4 个安全头盔 10 个担架床 1 副防护手套 6 双灭火器 20 个安全锥形桶 4 个梯子 1 副医疗应急箱 1 个帐篷 180 顶口哨 2 个头灯 2 个	岐山村	林恢玉 16602876820		

序号	储备库(点)名称	布局库(点)位置	库房面积/m ²	重要物资名称、数量	保管单位	联系(保管)人及联系方式	所属镇街	备注
107	大面街道陵川社区	陵川路1号	80	抽水泵 1台沙袋 80条电筒 4只雨衣 4件筒靴 4双铁锹 4把灭火器 8个	陵川社区	唐永祥 17716169917	大面街道; 16个物资储备点	
108	大面街道龙华社区	经开区西三路	20	抽水泵 1台沙袋 200条电筒 4只雨衣 8件筒靴 10双铁锹 4把灭火器 100个	龙华社区	张隆东 13408046878		
109	大面街道卧龙社区	天府逸家三期	30	抽水泵 1台沙袋 100条电筒 4只雨衣 8件筒靴 10双铁锹 4把灭火器 60个	卧龙社区	冯子恒 18780289472		
110	大面街道悦龙社区	经开区南一路 2998号	100	警用手电筒 12(只)电击警棍 4(只)甩棍 6(根)防爆警棍 6(根)防刺背心 2(套)防弹盾牌 6(个)防卫钢叉 2(把)防护喷雾剂 12(只)训练服 12(套)防护手套 12(付)灭火器 26(个)	悦龙社区	何伦 13778648889		
111	大面街道东洪社区	东洪社区预制板厂内	60	雨衣 10套雨靴 16套抽水机 2台皮划艇 1个强光电筒 2个抽水泵 4个救生绳 7条沙袋 200袋油锯 2把灭火器 19个警戒线 20卷断线钳 2把消防斧 2把铁钎 2条微型消防摩托车 1辆消防带 10圈雨裤 3条校方面具 20个	东洪社区	曾孝贵 18981881005		
112	大面街道分水社区	分水社区党群服务中心	20	微型消防摩托车 1辆消防服 12套灭火器 21具机动消防泵 1台单杠梯 2把水枪 2把水带 20盘消防腰斧头 12把分水器 2个安全绳 10条消防斧 1把绝缘剪嵌 2把消防栓扳手 2把消防过滤式综合防毒面具 20具沙袋 38袋电锯 1把铁锹 2把雨衣 10件水靴 8双	分水社区	何俊 18702802131		

序号	储备库(点)名称	布局库(点)位置	库房面积/m ²	重要物资名称、数量	保管单位	联系(保管)人及联系方式	所属镇街	备注
113	大面街道五星社区	蒲草路1800号17栋	15	机动抽水机 3 发电机 1 强光电筒 20 救生衣 8 铁锹 4 撬棍 4 帐篷 2 雨衣 20 雨靴 20 警示带 50 锥形桶 50	五星社区	陈肖 13402860125		
114	大面街道好日子社区	洪玉路1号	50	防洪沙袋 300 袋大功率柴油抽水机 3 台水带 30 卷喊话器 30 个警戒带 100 卷应急灯 60 盏帐篷 100 顶	好日子社区	巫健 18780022066		
115	大面街道洪柳社区	洪柳花园一期	18	消防呼吸器 20 水带接扣 20 雨衣 10 水泵 3 灭火器 140 灭火毯 11 防护服 12 消防安全绳 6 消防梯 1 对讲机 9 安全锤 7	洪柳社区	张秀蓉 13881788706		
116	大面街道龙安社区微型消防站	经开区南二路3579号附件	20	帐篷 20 抽水机 1 发电机 1 靴子 15 喊话器 8 铁铲 5 应急灯 10 手电筒 10 巡逻车 2 雨衣 10 灭火器 200 消防梯 1 消防安全绳 4	龙安村	张学龙 13689001999		
117	大面街道民乐社区	民乐社区党群服务中心	20	防洪沙袋 100 袋抽水机 1 台水带 20 卷喊话器 10 个警戒带 100 卷应急灯 30 盏帐篷 50 顶灭火器 40 个消防梯 1 个	民乐社区	陈君 13540373195		
118	大面街道青台山社区	卓锦万黛16栋底商	60	防洪沙袋 200 袋抽水机 2 台水带 10 卷喊话器 15 个警戒带 40 卷应急灯 30 盏帐篷 80 顶灭火器 40 个消防梯 1 个	青台山社区	冯军 13688417968		
119	大面街道瑞龙社区	龙城大道816号	10	雨鞋 20 雨衣 20 灭火器 15 警示标示 5 抽水机 1 消防衣 10 咬口钳 2 应急工具 一套	瑞龙社区	肖琴 13880606586		
120	大面街道师大社区	青台山路307号	30	防洪沙袋 100 袋抽水机 2 台水带 6 卷喊话器 15 个警戒带 40 卷应急灯 30 盏帐篷 50 顶灭火器 20 个消	师大社区	叶友文 13880265982		

序号	储备库(点)名称	布局库(点)位置	库房面积/m ²	重要物资名称、数量	保管单位	联系(保管)人及联系方式	所属镇街	备注
				防梯 1 个				
121	大面街道天 鹅湖社区	金桉路1号	15	防洪沙袋 200 袋抽水机 2 台水带 10 卷喊话器 15 个警戒带 40 卷应急灯 30 盏帐篷 80 顶灭火器 40 个消防梯 1 个	天鹅 湖社 区	薛常阳 18502877280		
122	大面街道玉 石社区	鹤祥路 51 号	200	发电机 1 喇叭 3 抽水泵 2 铁锹 9 电筒 5 医疗箱 3 对讲机 10 沙袋 300 水带 1	玉石 社区	梁琪 18200557731		

附表二 片区重点工程规划表

(一) 应急避难场所规划表

序号	镇(街道)	现有面积/m ²	2035年人口/万人	规划建设面积/m ²	新增场所	地址	可用占地面积/m ²	级别	备注
1	龙泉街道	134554	45	765456	龙泉二小	建材路 619 号	6000	IV类	
2					驿河第一幼儿园	红岭路 79 号	5500	IV类	
3					人和广场	文景街 210 号	5000	IV类	
4					梨园小区绿地	红岭路 151 号	3000	IV类	
5					教育科学学院	驿都大道中路 326 号	3000	IV类	
6	东安街道	32000	20	368000	东安湖公园	龙泉驿区汽车城大道四段与厦蓉高速交叉口西南 500 米	2280000	I类	补充龙泉街道需求
7					华侨城锦绣天府欢乐田园	龙泉驿区汽车城大道四段	10000	III类	
8	西河街道	70906	18	289094	西南食品城停车场	成洛大道 5899 号附近	46700	IV类	
9					成都教科院附属学校	西河街道黄泥堰路 558 号	58600	III类	
10					滨西广场、停车场	西河街道开元南路 54 号	30000	IV类	
11	大面街道	9400	35	690600	玉石湿地公园	龙泉驿区贾家桥村	320000	III类	

序号	镇(街道)	现有面积/m ²	2035年人口/万人	规划建设面积/m ²	新增场所	地址	可用占地面积/m ²	级别	备注
12					天鹅百悦公园	龙泉驿区金梨路与天鹅西湖南路交叉口往北约100米	300000	III类	
13					成都世茂广场	龙泉驿区金枫路833号	90000	IV类	
14	十陵街道	2700	25	473000	十陵青龙湖湿地公园	成都市龙泉驿区成洛大道	7660000	II类	补充西河街道需求
15					同安中学操场	同安丽阳路369号	20000	IV类	
16	同安街道	179686	10	20314	圣南社区小广场	圣景路1号	400	IV类	
17					阳坪社区小公园	阳坪社区25组	1000	IV类	
18	柏合街道	188320	17	151680	汽车主题公园	车城东7路辅路	220000	III类	
19					双槐中学	洛带镇槐树中街88号	5600	IV类	
20	洛带镇	42404	4	37596	洛带中心广场	洛带镇三峨街中心广场	33000	IV类	
21					漫香庄园大草坪	洪安镇红光村6、7组	34000	III类	
22	洪安镇	92400	8	67600	香菇基地房车营地	洪安镇土门村8组	5000	IV类	
23					好农人景区草坪	洪安镇洪福村7组	9000	IV类	
备注：应急避难场所建设综合考虑片区人口聚集区分布情况，利用学校、公园、广场叠建，其中东安湖公园对应补充龙泉街道应急避难场所需求，十陵青龙湖湿地公园对应补充西河街道应急避难场所需求。									

(二) 应急物资库规划表

序号	镇街	储备库（点）名称	布局库（点）位置	类型	建设方式	备注
1	柏合街道	柏合街道应急物资库	鲸龙路 222-224 号	镇街级	提档升级	
2	西河街道	西河应急物资储备室	上游社区西河北街 78-79 号	镇街级	提档升级	
3	龙泉街道	龙泉街道自然灾害应急物资备灾库	红沙坡森林管护站	镇街级	提档升级	
4	十陵街道	十陵街道自然灾害应急物资备灾库	十陵下街 67 号、二办	镇街级	提档升级	
5	东岸街道	东安街道应急物资库	北川路与明德南路交叉路口	镇街级	提档升级	
6	同安街道	同安街道应急物资库	同心街 3 号	镇街级	提档升级	
7	洪安镇	洪安镇自然灾害应急物资备灾库	龙泉驿区洪黄大道 50 号-洪安镇二办公区一楼	镇街级	提档升级	
8	洛带镇	洛带镇镇防汛物资仓库	菱角堰社区	镇街级	提档升级	
9	大面街道	大面街道应急物资储备库	驿都西路 437 号	镇街级	提档升级	
10	东安街道	东安街道平安村	平安村	村社级	提档升级	
11	西河街道	龙井村微型消防站	龙井村 13 组 269 号	村社级	提档升级	
12	洛带镇	长安街社区	长安街社区（金龙村 74 号）	村社级	提档升级	

序号	镇街	储备库（点）名称	布局库（点）位置	类型	建设方式	备注
13	洪安镇	洪安镇-洪福村减灾物资库	洪福村 3 组	村社级	提档升级	
14	洪安镇	洪安镇-红光村减灾物资库	红光村 16 组村委会微型消防站内	村社级	提档升级	
15	柏合街道	宝狮村救灾物资储备点	宝狮村 7 组 41 号	村社级	提档升级	
16	柏合街道	双碑村微型消防室	双碑村 5 组 22 号	村社级	提档升级	
17	同安街道	红旗村应急物资储备室	红旗村村委	村社级	提档升级	

(三) 应急指挥中心规划表

序号	镇(街道)	指挥中心名称	地址	建设方式	备注
1	龙泉街道	龙泉街道应急指挥分中心	滨河路 12 号	共建	
2	东安街道	东安街道应急指挥分中心	蒲青路 1799 号	共建	
3	西河街道	西河街道应急指挥分中心	西河街道办事处	共建	
4	大面街道	大面街道应急指挥分中心	成都市龙泉驿区驿都西路 437 号	共建	
5	十陵街道	十陵街道应急指挥分中心	廖家祠街 16 号	共建	
6	同安街道	同安街道应急指挥分中心	阳光大道 138 号	共建	
7	柏合街道	柏合街道应急指挥分中心	鲸龙路 451 号	共建	
8	洛带镇	洛带镇应急指挥分中心	洛带镇柏杨街 23 号 2 栋附 101 号	共建	
9	洪安镇	洪安镇应急指挥分中心	洪安镇均安路 1 号	共建	
备注：利用街道综治中心、办公用房共建。					

(四) 消防站规划表

序号	消防站名称	消防站等级	街道(镇)	地址	用地面积 (平方米)	建筑面积 (平方米)	辖区面积 (km ²)	备注
1	和平路消防救援站	城市一级	十陵街道	和平路以东,现状严家院子附近	4617	4000	11.04	规划新增(近期)
2	蜀王大道消防救援站	城市一级	十陵街道	蜀王大道南段西侧	4204	4000	13.41	规划新增(远期)
3	十洪路消防救援站	城市一级	大面街道	十洪路东侧	3957	4000	6.51	规划新增(远期)
4	驿都大道消防救援站	城市一级	大面街道	驿都大道北侧,红河大道中路西侧	6300	4000	5.81	规划新增(远期)
5	洪柳轨道交通救援站	专业站	大面街道	翠柳街锦和康城和贵苑东侧	6660	2700	8.95	已建
6	成洛路消防救援站	城市一级	西河街道	成洛路以北,规划25米道路以西	4016	4000	11.18	规划新增(远期)
7	双龙路消防救援站	城市一级	西河街道	双龙路以西,清水沟北侧地块	4355	4000	6.59	规划新增(远期)
8	长伍路消防救援站	城市一级	洪安镇	黄洪大道以北,规划南北向20米道路东侧	5877	4000	7.85	规划新增(远期)
9	育才街消防救援站	城市一级	洪安镇	二汽北侧	5816	4000	13.7	规划新增(远期)
10	北城中心消防救援站	城市一级	西河街道	成洛路以北,北城中心南侧	6502	4000	8.93	规划新增(远期)

序号	消防站名称	消防站等级	街道（镇）	地址	用地面积 （平方米）	建筑面积 （平方米）	辖区面积 （km ² ）	备注
11	西河政府专职消防队	特勤	西河街道	群辉街 119 号	13208	5600	12.64	规划升级
12	新洛路消防救援站	城市一级	洪安镇	黄洪大道以南,西陵大道以北	5734	4000	6.17	规划新增（远期）
13	成洛大道消防救援站	城市一级	洛带镇	西陵大道以南,成洛路以北	8151	4000	9.35	规划新增（远期）
14	黄洪大道消防救援站	城市一级	洪安镇	黄洪大道以北,太平河以西	5964	4000	8.9	规划新增（远期）
15	黄新路消防救援站	城市一级	洪安镇	黄洪大道以南,太平河以西	5755	4000	6.09	规划新增（远期）
16	洪安政府专职消防队	城市一级	洪安镇	洪黄大道与成环路交叉口西 260 米	6447	4000	10.64	已建
17	文安街消防救援站	特勤	洪安镇	五环路以东、规划东西向 20 米道路以北	8758	5600	19.08	规划新增（远期）
18	柏杨街消防救援站	城市一级	洛带镇	槐树北街以西,振兴街以北	5575	4000	23.33	规划新增（近期）现状洛带专职队迁至此处
19	忠诚路消防救援站	城市一级	同安街道	忠诚路西侧,同安路以北	5600	4000	51.08	规划新增（近期）
20	蜀都大道消防救援站	城市一级	东安街道	车城大道以西,成渝高速以南	4000	4000	6.22	规划新增（远期）
21	书土路消防救援站	城市一级	东安街道	车城大道东侧、成渝高速以南	4063	4000	7.58	规划新增（远期）

序号	消防站名称	消防站等级	街道（镇）	地址	用地面积 (平方米)	建筑面积 (平方米)	辖区面积 (km ²)	备注
22	建材路消防救援站	特勤	东安街道	龙都北路以北,西江河支流西侧	6893	5600	9.55	规划新增（远期）
23	百工堰路消防救援站	城市一级	龙泉街道	龙都北部以南,蒋家河以西	4755	4000	8.89	规划新增（远期）
24	鸥鹏大道消防救援站	城市一级	龙泉街道	鸥鹏大道与桃园路交叉口	3900	4000	16.24	规划新增（远期）
25	龙都路消防救援站	城市一级	龙泉街道	龙都南路佳园（卧龙街）东南侧	3643	4000	2.75	已建
26	北泉路消防救援站	城市一级	东安街道	北泉路以北,皇冠湖东侧	3983	4000	8.28	规划新增（远期）
27	驿都西路消防救援站	城市一级	大面街道	驿都大道以北,车城大道以东	3900	4000	4.94	规划新增（近期）
28	大面铺消防救援站	城市一级	东安街道	大面铺地铁站北侧	4075	4000	9.58	规划新增（远期）
29	金枫路消防救援站	城市一级	大面街道	驿都大道以南,金枫路东侧	3900	4000	3.34	规划新增（远期）
30	车城东路消防救援站	城市一级	龙泉街道	经开区南一路和车城东二路交叉口	5600	4000	3.34	规划新增（远期）
31	东航路消防救援站	城市一级	龙泉街道	一汽大众东侧	3900	4000	10.16	规划新增（远期）
32	合本路消防救援站	城市一级	柏合街道	芦溪河以东,东风渠以北	4297	4000	17.68	规划新增（远期）

序号	消防站名称	消防站等级	街道（镇）	地址	用地面积 （平方米）	建筑面积 （平方米）	辖区面积 （km ² ）	备注
33	经开区南路消防救援站	城市一级	柏合街道	经开区南二路以南、车城东路以西	4655	4000	8.48	规划新增（远期）
34	车城大道消防救援站	特勤	大面街道	汽车城大道五段辅路与龙安路交叉口西北80米	8565	5600	7.04	规划升级
35	车城西路消防救援站	城市一级	大面街道	经开区南三路以北、车城西三路以西	4601	4000	9.11	规划新增（远期）
36	草帽街消防救援站	城市一级	柏合街道	经开区南五路以南，大众物流园东侧	3900	4000	7.7	规划新增（远期）
37	文柏大道消防救援站	城市一级	柏合街道	东风渠南侧，车城大道东侧	4001	4000	3.98	规划新增（近期）
38	合志东路消防救援站	城市一级	柏合街道	东风渠东侧	3900	4000	11.79	规划新增（远期）
39	柏学中路消防救援站	城市一级	柏合街道	柏合镇东侧，溪河西侧	4701	4000	8.86	规划新增（远期）

附图

1. 片区安全生产风险分布图-危化企业、有色金属冶炼

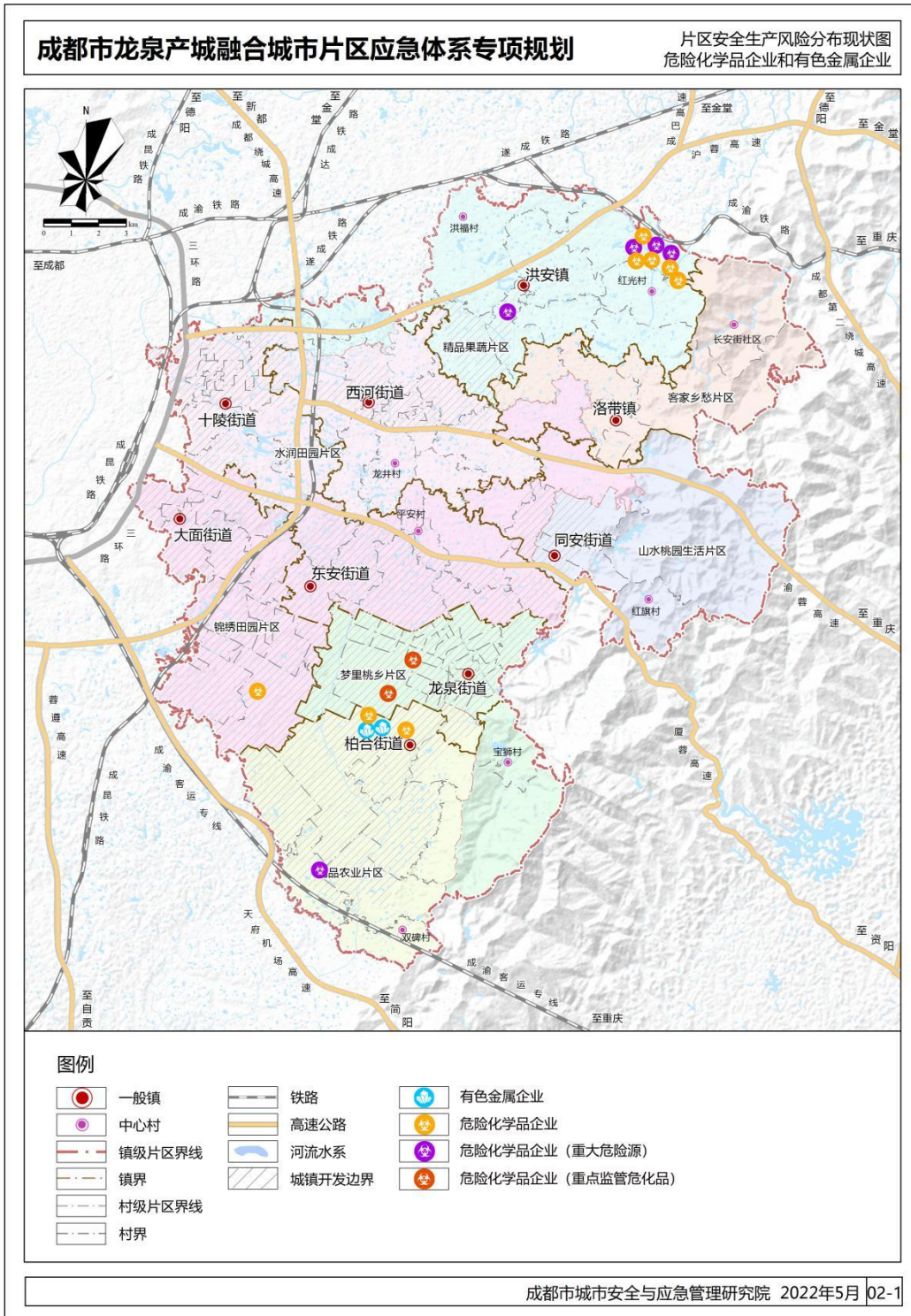

2. 片区安全生产风险分布图-加油站、加气站及液化石油气充装站

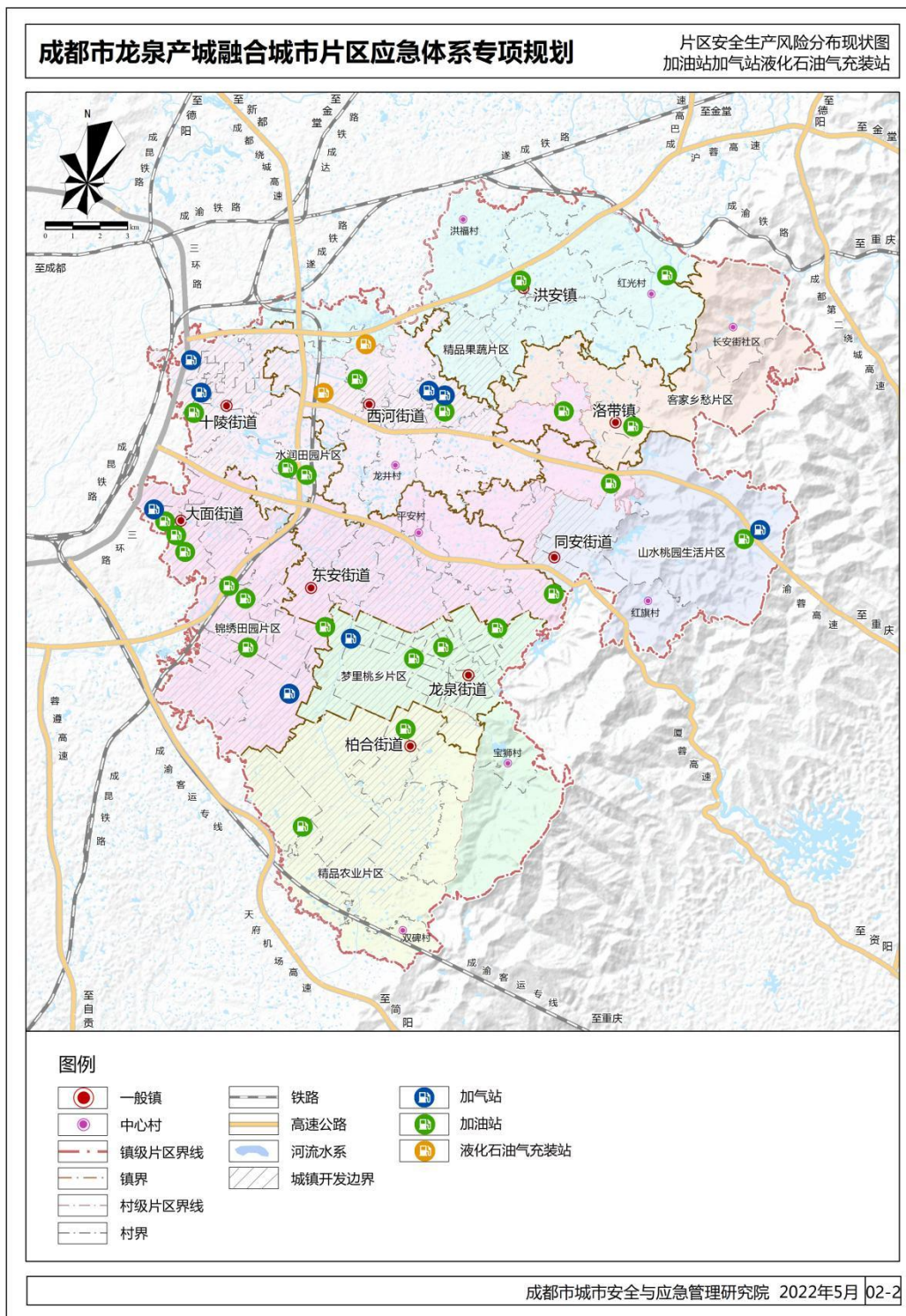

3. 片区安全生产风险分布图-粉尘涉爆企业

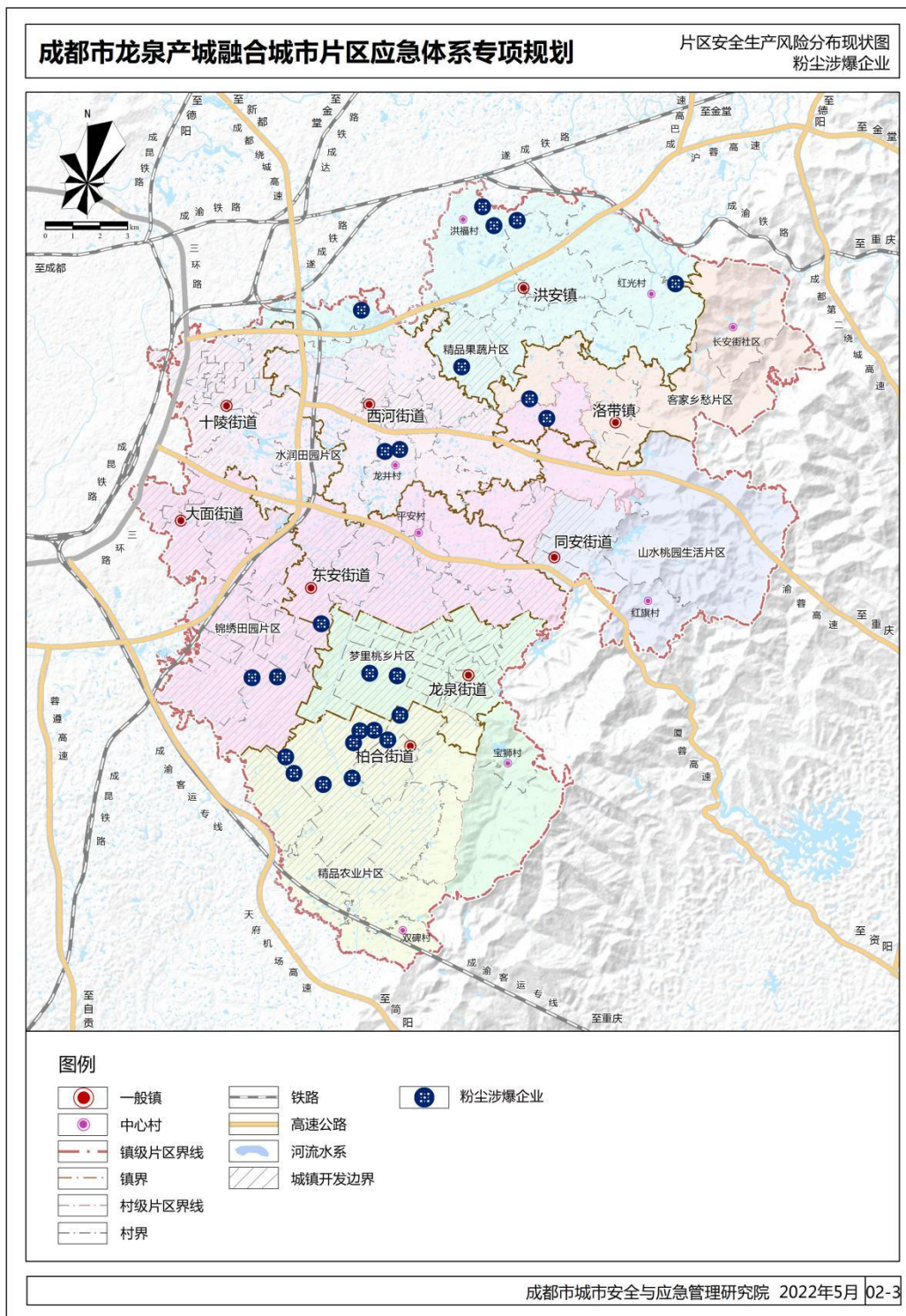

4. 片区安全生产风险分布图-有限空间企业

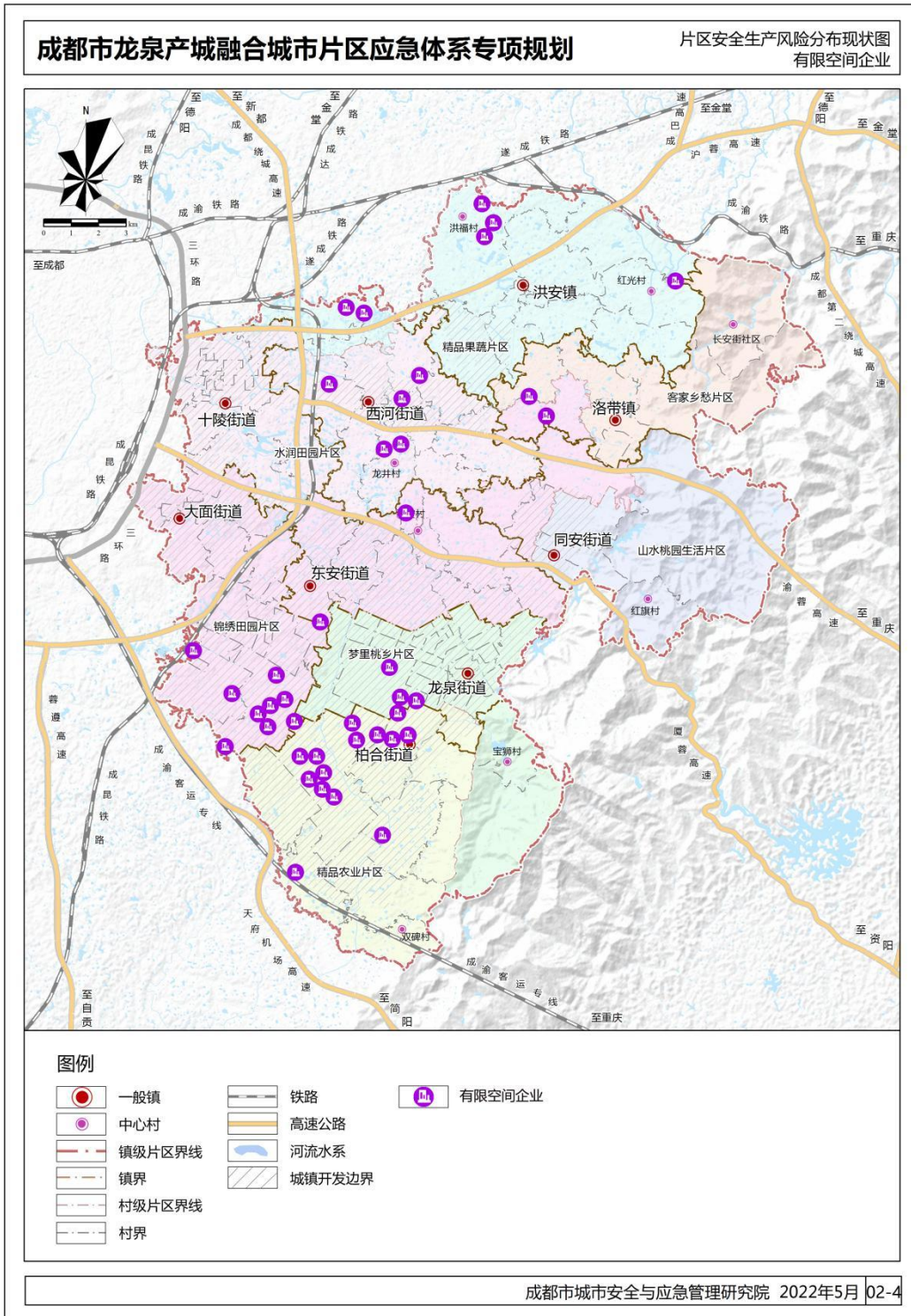

5. 片区自然灾害风险分布图-地质灾害、地震断裂带

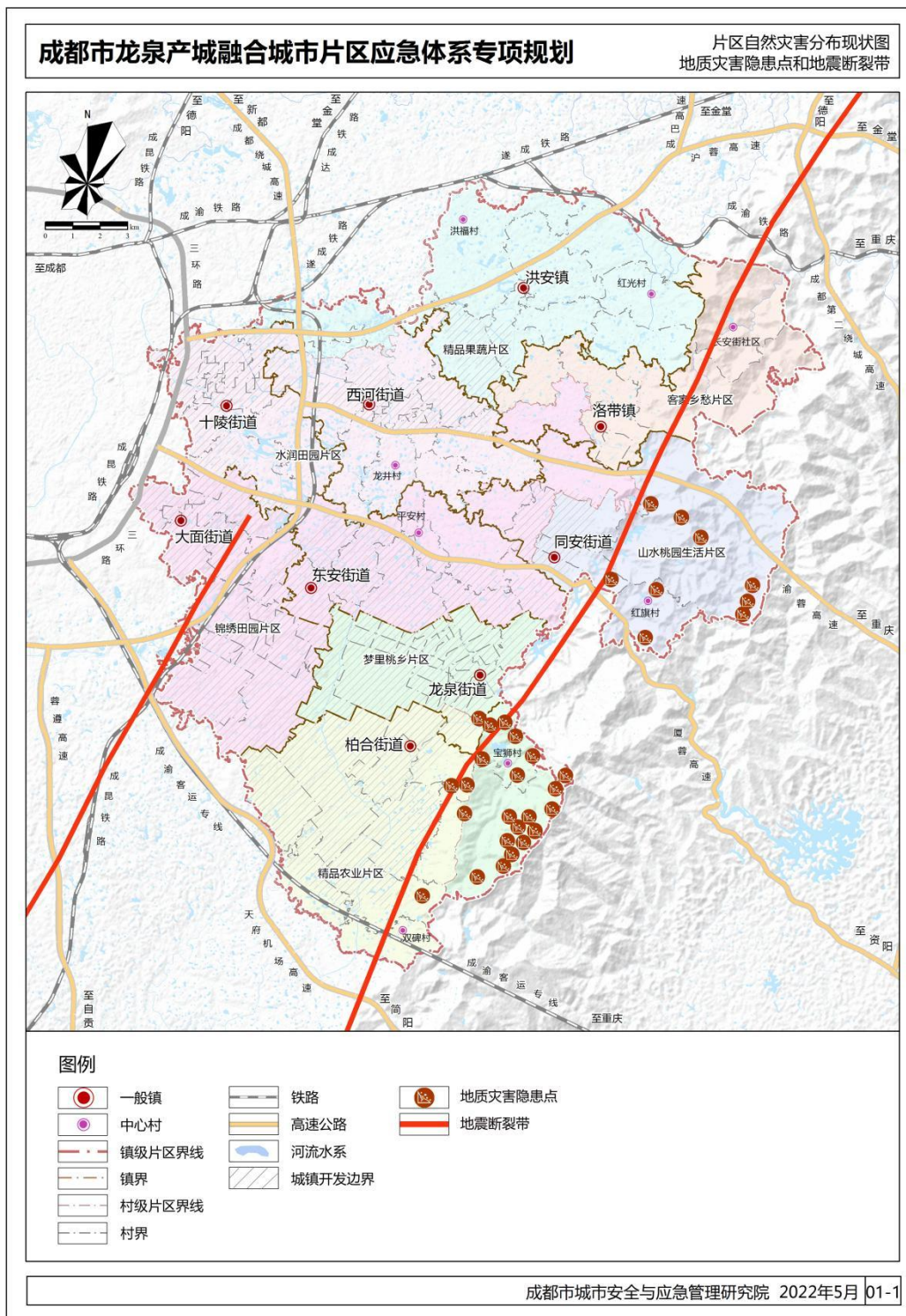

6. 片区自然灾害风险分布图-森林火灾

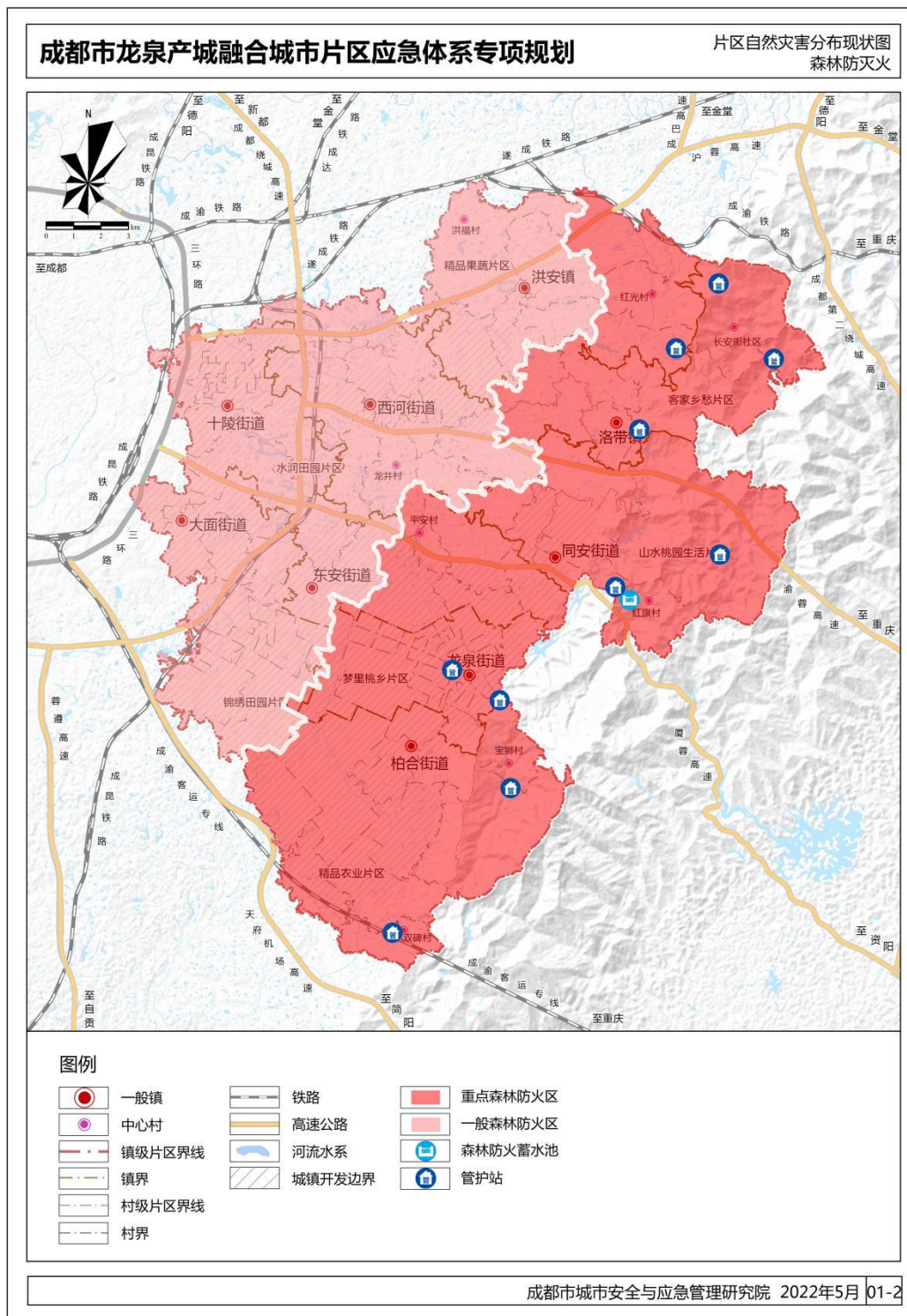

7. 片区自然灾害风险分布图-洪涝灾害

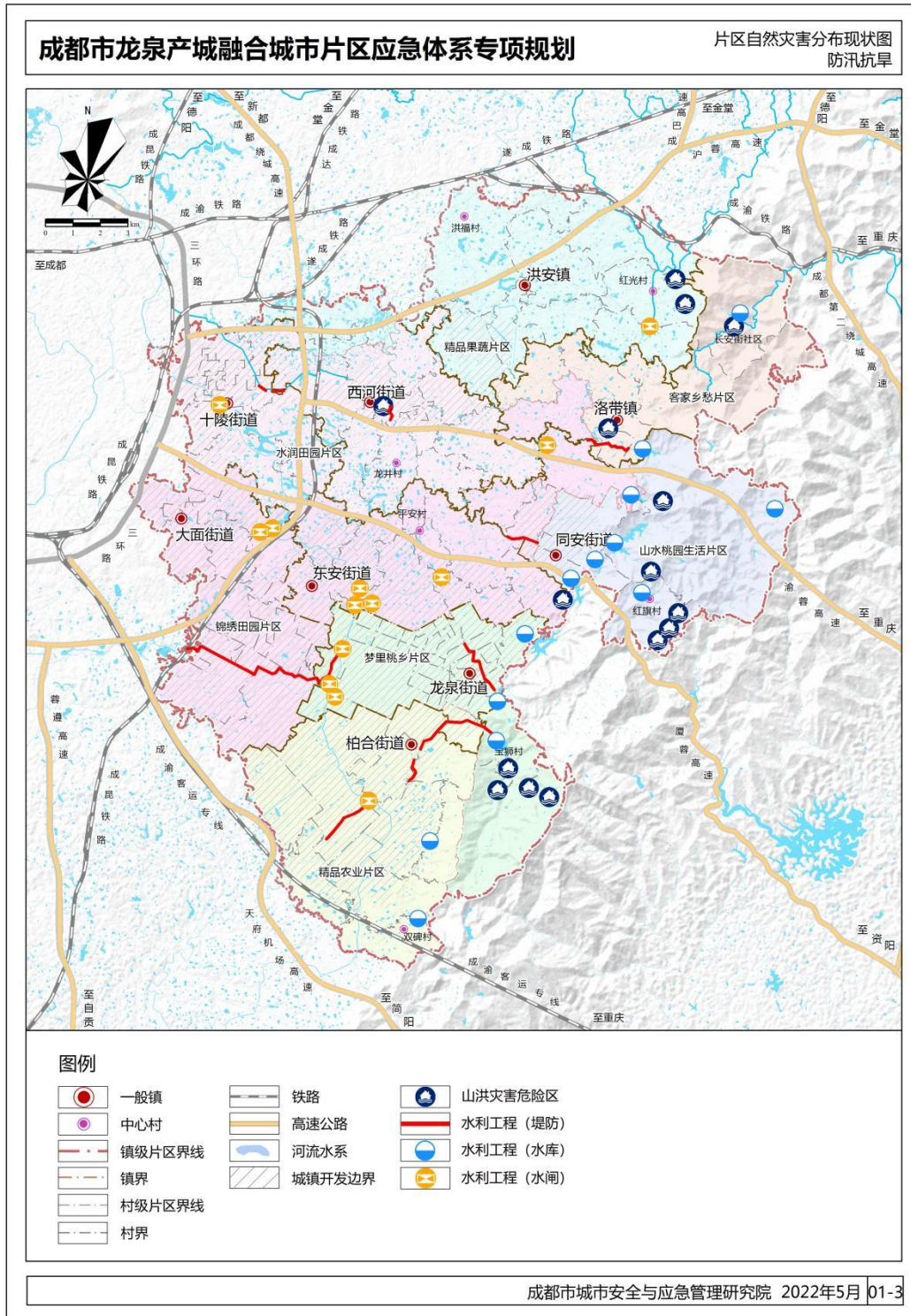

8. 片区应急救援能力现状分布图-应急救援队伍

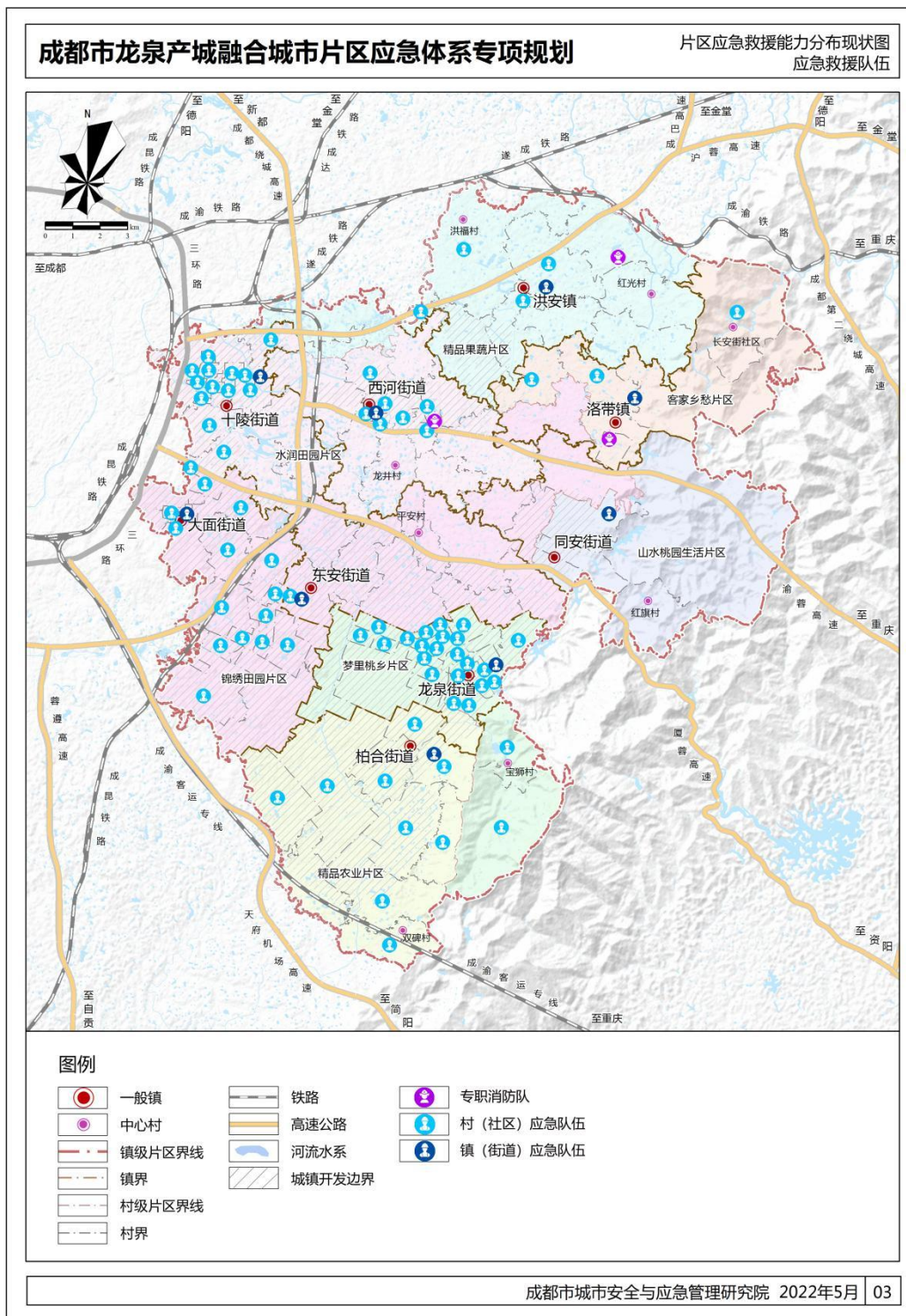

9. 片区防灾减灾能力现状分布图-应急避难场所

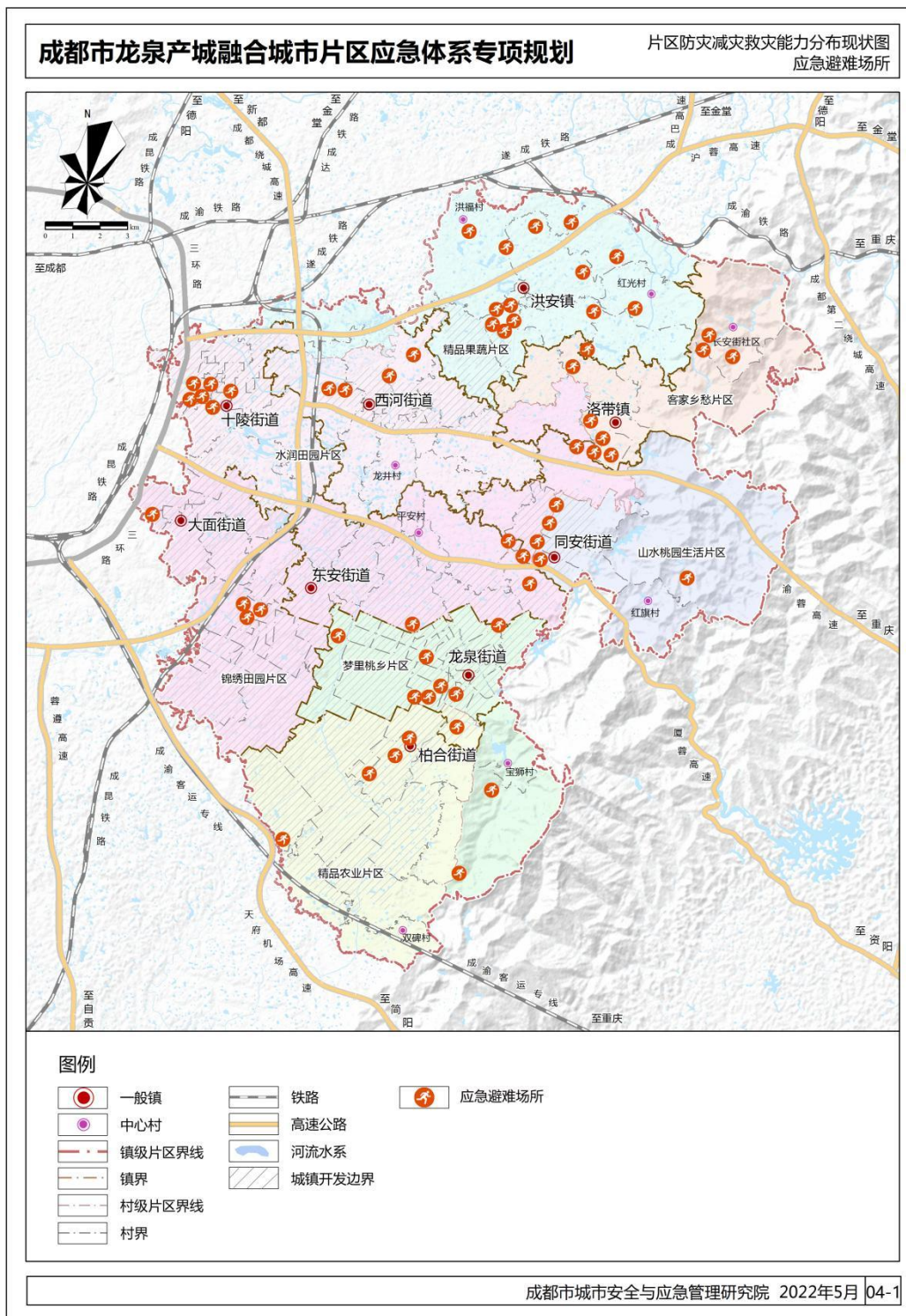

10. 片区防灾减灾能力规划图-应急避难场所

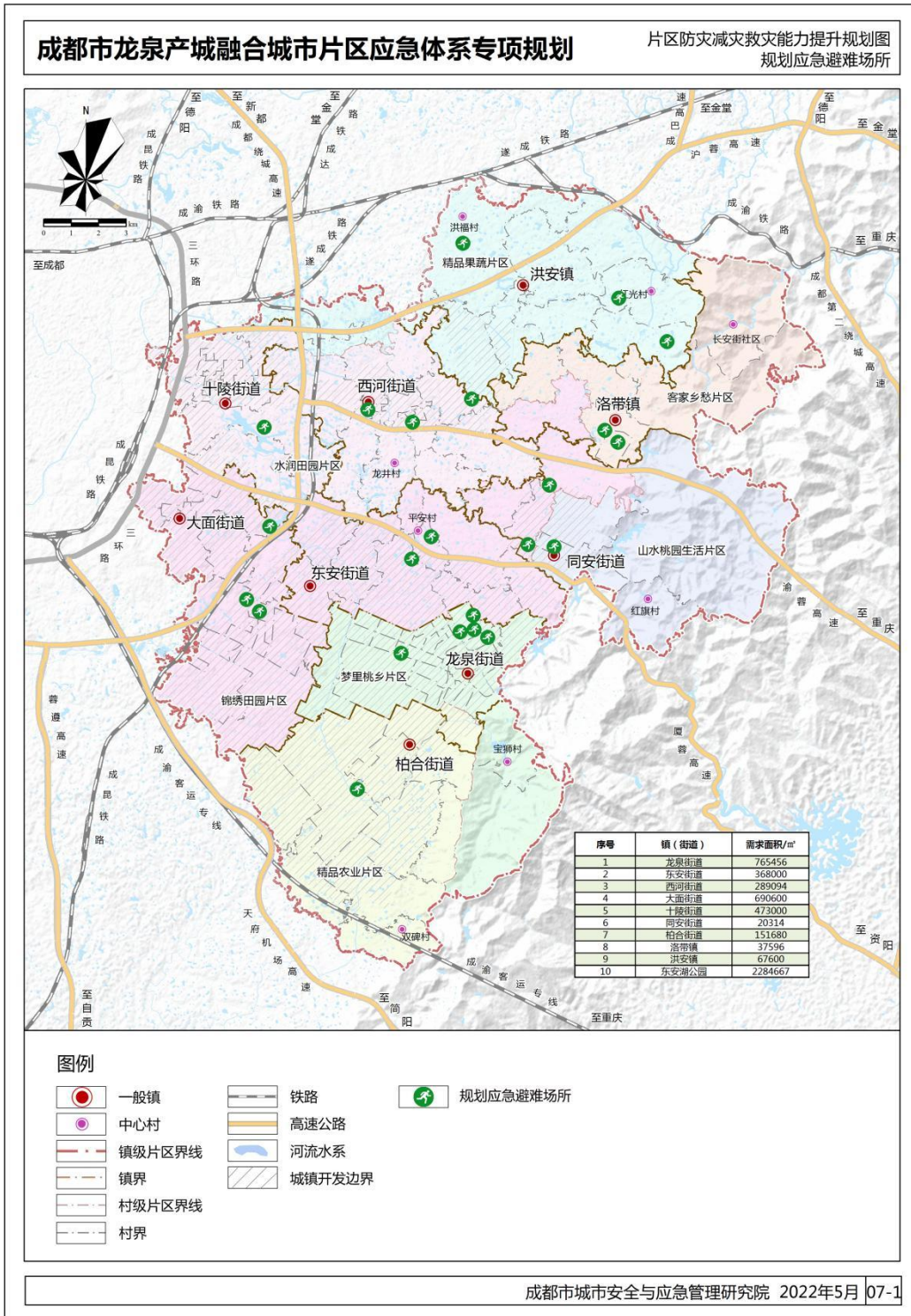

11. 片区防灾减灾能力现状分布图-应急物资库

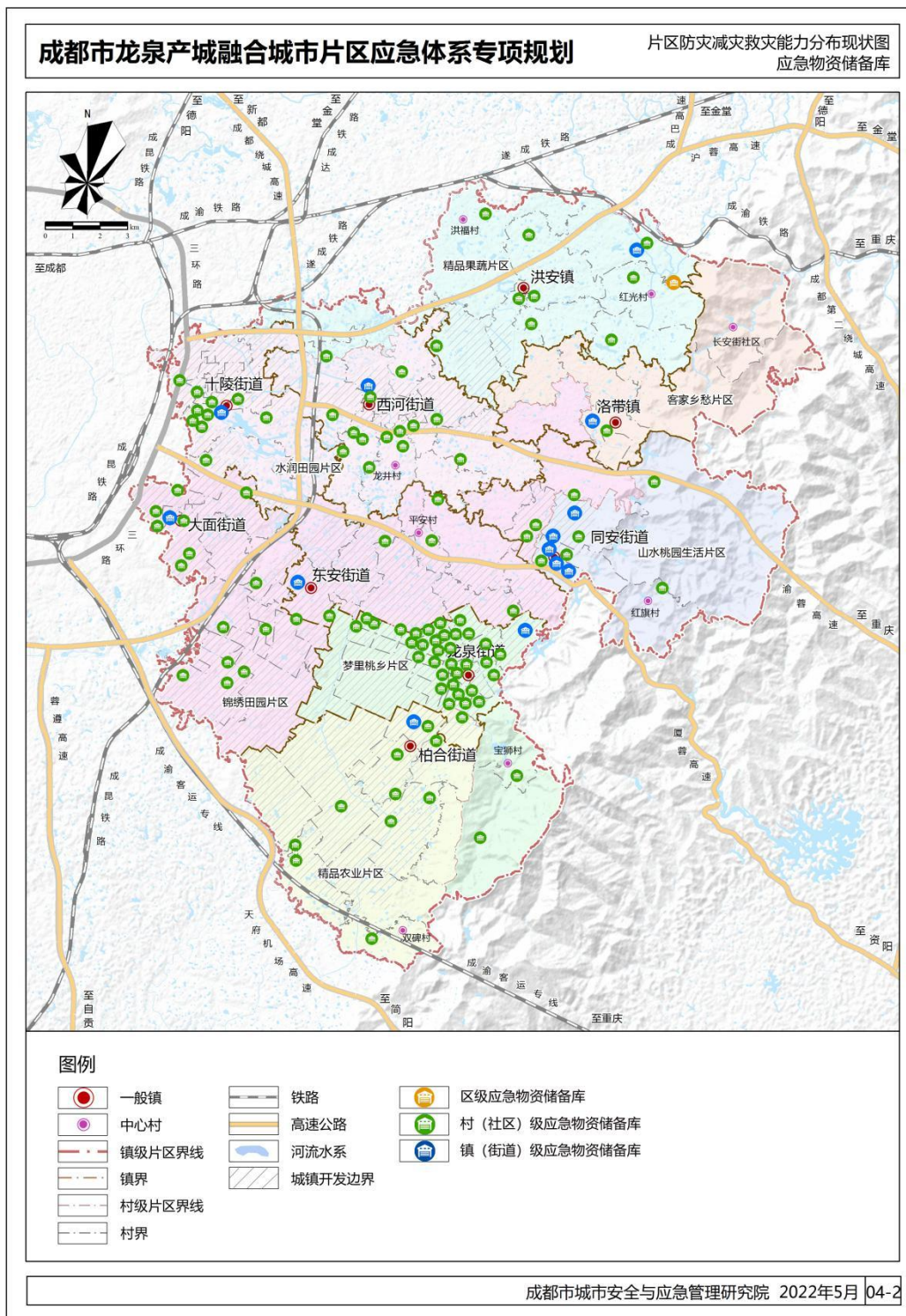

12. 片区防灾减灾能力提升规划图-应急物资库

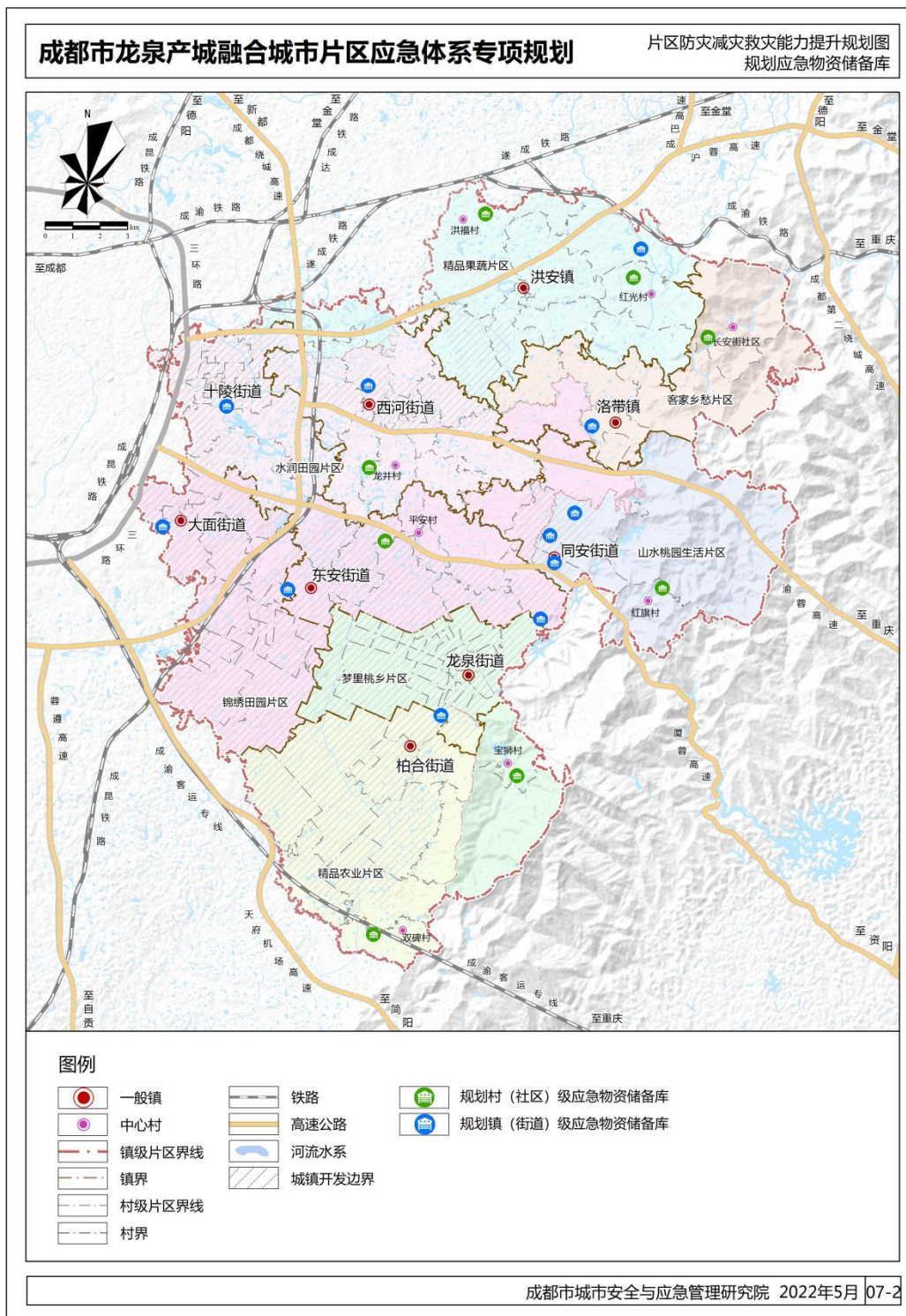

13. 片区防灾减灾能力规划图-消防站

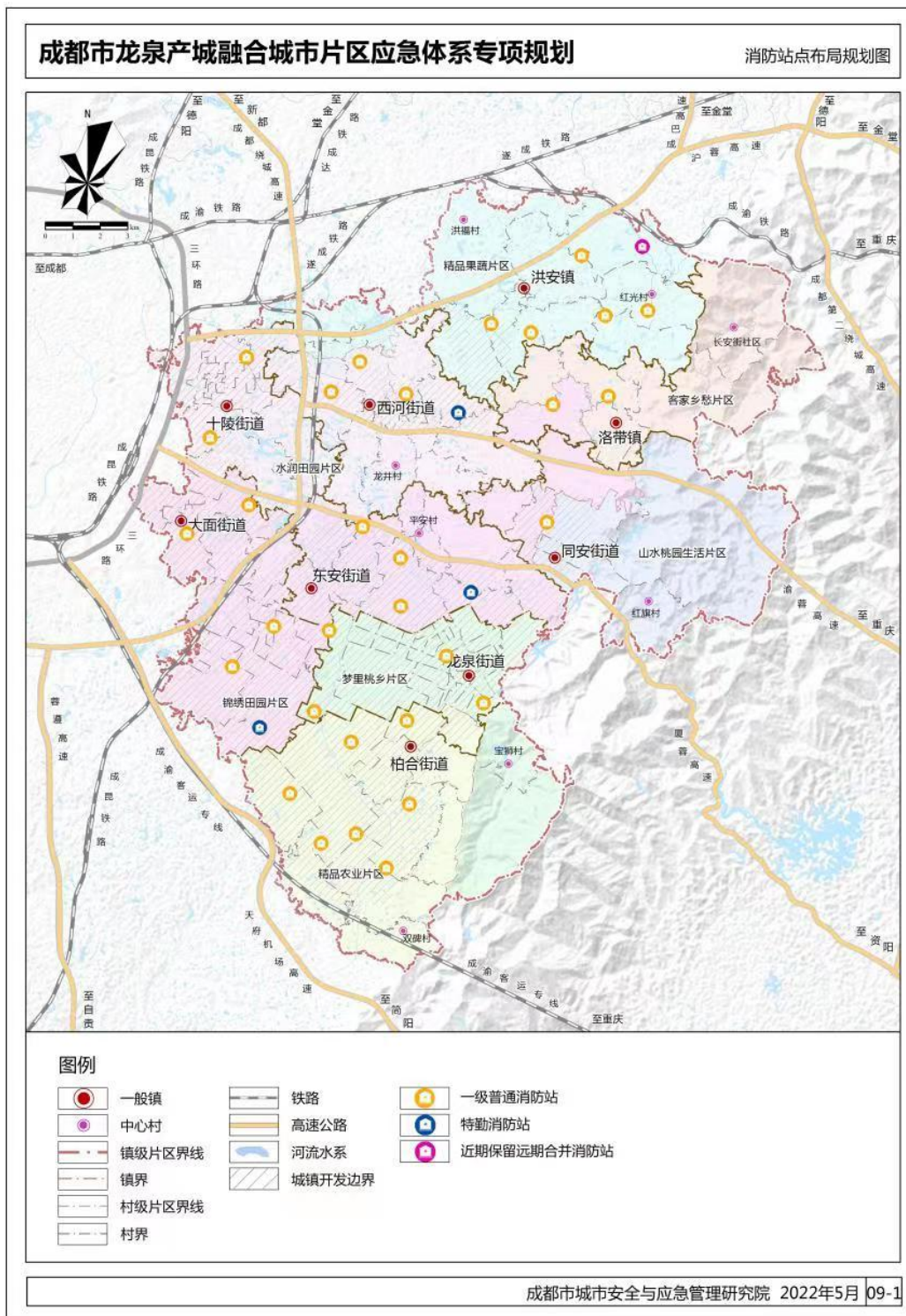

14. 片区防灾减灾能力规划图-森林管护站

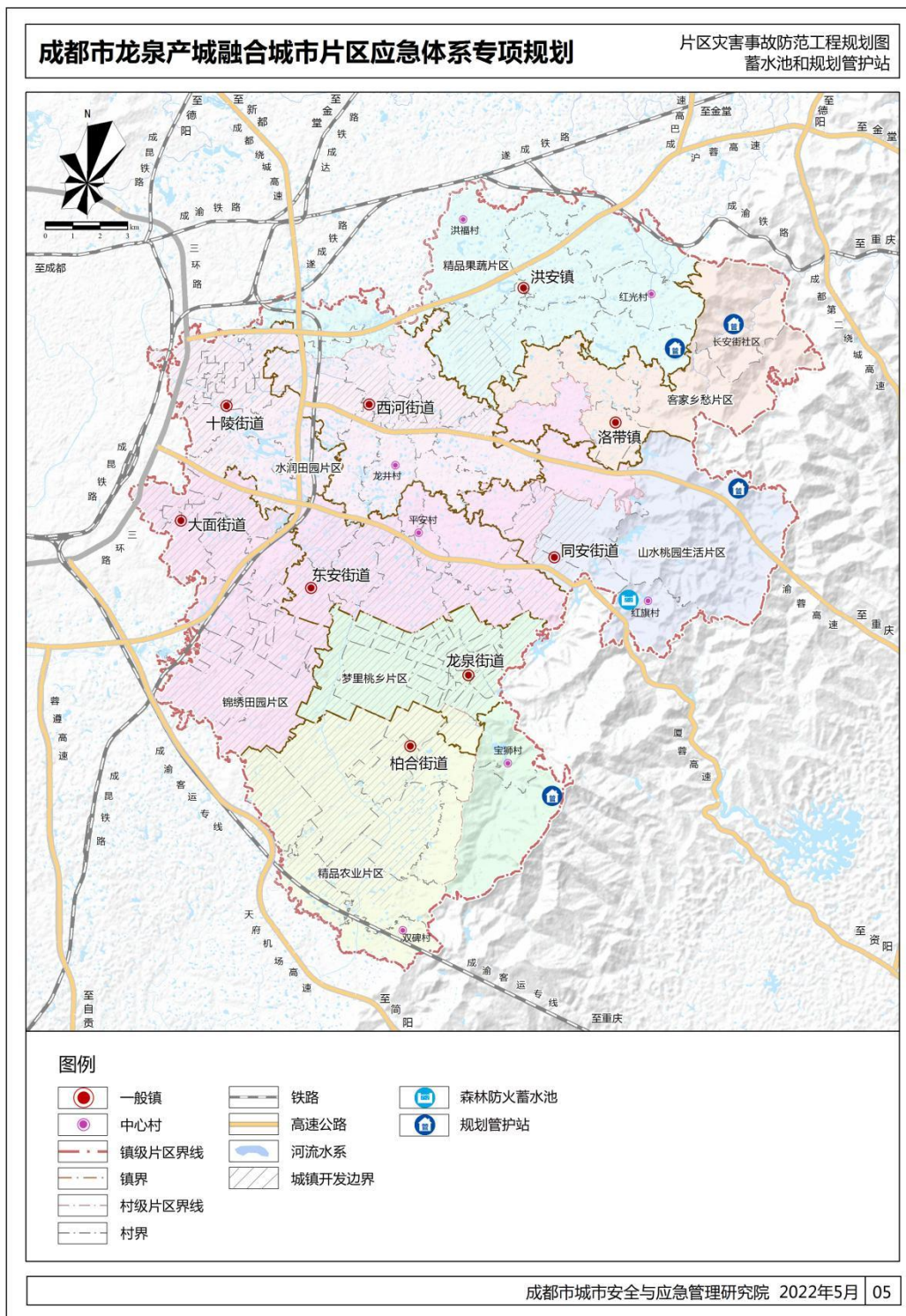

15. 片区应急管理信息工程规划图-应急指挥分中心

